朝鮮日報
夕刊
十六日(土)
本紙朝夕刊十二面
發行兼編輯人 方應謨
發行所 京城府太平通一丁目六一 株式會社 朝鮮日報社
◆本社定期刊行物◆
朝鮮日報社『朝光』(月一回發行)
同『女性』(同上)
同『少年』(同上)

英、獨、伊等五國共同 日支和平斡旋說
時機는漢口陷落直後!

【紐育十五日發同盟】十五日紐育에達한 U・P上海電報에依하면 英國을 中心으로 獨、伊、瑞典、瑞西五個國이 共同調停에出馬하야 日支和平斡旋에 努力하고잇는듯한바 如左히報道하엿다

信憑할外國의情報에依하면 英、獨、伊、瑞典、瑞西五個國大公使는 英國을 中心으로하야 紛爭의共同調停에 進出하야目下日支雙方과 和平의 基礎가될만한諸點에關하야 折衝을거듭하고잇다한다 이調停案은 漢口陷落으로말미아마 戰局이 一段落될을기대리여 大體今年初秋頃에 日支兩國政府에 提示케될것이다 米國政府는 現在直接調停工作에는 參加치안흘方針이다 아마이것도 一時的으로 五個國共同調停工作이잘 進展안될境遇를豫想하야 가장効果잇게調停出馬할것으로 解釋된다

蘇聯邦、佛國이 參加치안는것은 突然히 日本의 反感을살것으로 도리혀 妨害가될것을 念慮한까닭으로 그間가장注目할것은 英國의 動向으로 終始主動的地位에서서 雙方을斡旋하야 和平이實現되는 境遇 自國에 가장有利한 情勢를馴致키에努力하고잇다 英國이 對蔣借款을끄리고잇는것도 오로지 蔣介石에게 假藉히 停戰을考慮케하려는것으로 同時에 日本側에對하여도 揚子江流域의 英國權益尊重을 保障케하려는바 그情勢를利用하야 最大効果를 거두려는明確한 意圖가 包藏되여잇는것이다

國民參政會閉會

【上海十五日發同盟】國民參政會는本質的欺瞞性과 國民黨의指導權掌握爭에依하야 會議의 進行의 歪曲되여잇섯든것이며 더욱이에 對한 左翼陣營으로부터의 非難攻擊이잇섯슴에도 不拘하고 어쨋든多數의 提案建議案等을採擇可決하야 政府諮問機關인 使命을다하고 十五日 午後三時閉會式을 擧行하는 同時에 左記要旨의 宣言을 發表하엿다 이에全國人民을 代表하야 宣言한다

一、支那民衆은 반드시 不屈의 意志로써 一切의 人力、財力、物力을 動員하야 長期抗戰으로써最後의勝利를기다리라

二、各友邦은 平和를 希望한다면 支那에 對한 同情援護를 더욱擴大하며 日本을孤立에陷入케하고 또한日本을 制裁하기를希望한다 支那民衆은 統治大權을 國民政府에 賦與하고잇다 蔣介石委員長은 그最高統帥者이며 全國一致이를擁護하는바이다

三、國民을 否認하는것은 即支那國家를 否認하는것이며 蔣委員長으로抗敵으로하는 全支那民衆을 仇敵으로 하는것이다 我全體國民은 一年來의奮鬪的精神을 繼續하야 抗戰建國綱領에基하야 庶政을 一新하고 民衆政治의 基礎를確立하며 經濟上으로는 節約을斷行하야 政府國債의 應募를勵行하라한다

各省縣市에 參政會設置決定

【上海十五日發同盟】國民參政會는 十四日의討論會에서 參政會의組織擴大를 決議하엿다 그內容은 各省縣市에 各其參政會를 設置하는것으로 中央地方各政府와人民과의 關係를 一層緊密化하야 地方自治에의準備를하는 同時에 長期抗戰에 備할壯丁徵募의 徹底化가 本決議案의 眼目이다 省縣參政會는 三個月以內 市參政會는 六個月以內로設立될豫定이다

國府四川移轉에 土着軍閥反對氣勢

【香港十五日發同盟】國民政府는 漢口放棄後 政府機關을 全部重慶으로 移轉키로 決定한데對하야 四川土着軍閥劉文輝、鄧錫侯等은 이에따라 中央軍이 四川으로 移駐케될을 念慮하야 表面으로는 中央의重慶移轉을 支持하는것처럼 보이면서 裏面에잇서서는 中央機關의 四川移駐을 阻止하려고하는 方策을講究하고잇서 今後의 推移 如何에따라서는 中央系諸將領과 四川軍閥과의 軋轢은 表面化할것으로 보인다

時事解說 支那의 財政

抗日支那의 財政을 살펴보면 ◇元來 蔣介石政權의 財政的基礎는 關稅 鹽稅 統稅의 三種이엿는데 이제 重要한 港灣과 都市는 거이 그全部를 喪失하고보니 最近에는 겨우 內國公債 地方稅及鹽稅의 一部分과 外債인데 蔣政權에 엇서 이漢口喪失은 實로 政治上으로나 軍事上으로나 또財政的으로나 致命的大打擊임은勿論이거니와 漢口陷落後에發生할 여러가지 新事態中에서 그財政關係만을 생각해보면 ◇그러면 漢口가 一旦그들의손을 떠나게되면 그勢力範圍는 顯著히 縮少되야西南即 廣東 廣西 雲南 四川 貴州의五省을 그地盤으로 못한다고 하는것도 亦是遠

[illegible]할것이나 어쨋든 元來[illegible]가 經濟的으로 未開地인데다가 目前 參政會議에서그[illegible]을 論議한모양이나 [illegible]的인 [illegible]로는 到底히그目的을 達하기어려울것이며 ◇다음에는 唯一한 方法으로 外債政策이 남엇으나漢口가 陷落된後의 對外政況이란 뭇수파는 아주一變할것으로서 日獨 對英借款交涉이 뜻파가티 進行이 되지못한다고 하는것도 亦是遠

間의 [illegible]을 말하는것이아니가 생각된다 더구나 在外正貨가 世上의 推測과는 反對로 겨우 二億元밧게남지안흔것을 생각하면 그前途에는 더욱더욱 悲觀할材料가 만허진다 最近 孫科代身 汪兆銘을 外國에 派遣하야 다시 그援助運動에 拍車를 걸야고하는모양이나 이境遇에 모든問題는 作戰成果에 달린것이고 外交術策으로만 成功되는것이 아니매 큰收穫이 잇스리라고 볼수는 업는것이 아닐까

張鼓峯(琿春南方)占據는 蘇聯側의計畫的不法行爲

【琿春十五日發同盟】琿春南方四十키로附近에서의 蘇聯兵 不法越境의報를 接하고 急遽現場으로 急行한記者는 異常한沈默裡에떠도는 一脈의殺氣를 感하면서 防川項、張鼓峯、山頂으로부터 二百米되는 山腹에다다르바 今日은 蘇聯兵도 보이지안코滿洲國國境監視隊만이 어디서監視하고 잇는것가리 생각될뿐이다 地形的으로 張鼓峯은 羅津灣을 一望下에거두며 또한 蘇聯側의 포세트灣을 眼下에 接하는 軍事上 要害地인데 從來로 國境紛爭의 發源地가되여 蘇聯側은 帝政時代부터 이곳을 手中에 넣흘려고하야 明治四十三年支那側과交涉하엿고 다시大正六年(民國六年)에도 露支間에紛爭이생겻스나 正當한理由에依하야 蘇聯側魔手를 防禦할수잇섯든것인데 部落民은 聖地로서 이[illegible] 山頂은 지금까지 한번도 蘇聯兵에게 蹂躪된일이 업섯다 蘇聯側은 今番의不法占據에앞서 事前에詳細한 偵察을 하엿스며 同峰占據後도 軍事施設을 恒常안개가자옥할때나 或은기픈밤중에 行하고잇던것인바 이는自國領內가아님을 스스로暴露하야 如實히 蘇聯側의計畫的不法한越境인것을 證明하는것이다

蘇聯에嚴重抗議
張鼓峯附近越境에關해 外務省情報部發表

【東京電話同盟】滿洲 朝鮮 蘇聯國境 張鼓峯附近의 蘇聯兵不法越境事件에 關하야 外務省에서는 西駐蘇代理大使에 對하야 蘇聯政府에 嚴重抗議토록 訓電하엿는데 이에關하야 外務省情報部는 十六日正午 如左히 發表하엿다

情報部發表

蘇聯兵이 十一日 琿春南方張鼓峯附近에 突然 不法越境한데 關하야 十五日正午 西代理大使는 스토모니아코프大臣代理를往訪 如左히 嚴重抗議하엿다

確實한 情報에依하면 十一日午正頃 長池의 西方張鼓峯에 蘇聯兵이 侵入하야 現在約四十名에達하는蘇聯兵은 이地方을占據코저 相當한 計畫的作業을開始하엿다 問題中의이地方은 滿領으로 蘇聯兵이 이地方에 侵入한것은 分明히不法行爲로서 同方面의 守備에當하는 日滿軍警의 當然한憤慨를 惹起치안흘수업다 帝國政府는 滿洲國政府와의 特殊緊密關係에 鑑하야 또는蘇聯兵不法行動地點의 位置關係上本事件에 對하야 重大한關心을가지고잇다 따라本官은政府의訓令에 依하야 蘇聯政府에對하야이地方으로부터 蘇聯兵의 至急撤退를 嚴重要求한다 그리고 萬若 蘇聯側의撤退를實行치안을境遇에 生할事態의紛糾에 關한 一切의 責任은 蘇政府에 잇슴을 聲明하엿다

滿洲初代駐獨公使에 呂宣文氏를任命

【新京十五日發同盟】滿獨修交條約成立에伴하야 滿洲國으로부터獨逸에 派遣할初代公使에關하여는 現通化省長呂宣文氏를 任命키로內定、滿洲國政府는 近近駐獨公使官制를公布하는 同時에獨政府에 初代駐獨公使로서 同氏의 아그레망을 求할터이다

米海軍 主力艦四隻建造

【華盛頓十五日發同盟】米國海軍은 第一次及第二次 빈손建艦案에基하야 今年度內에 主力艦四隻建造에 着手하기로되여 十五日노—폭크海軍工廠에서 建造豫定인 六十五號를除하고 五十七號 五十八號 五十九號 三主力艦建造를 民間造船會社請負入札에 附하엿다

米、新主力艦設計

【紐育十五日發同盟】軍事通으로알려진 紐育타임스紙 華盛頓特派員 빨드윈氏는 今年起工新主力艦의 性能에對하야 十五日紙上에 左와如히 報道하고잇다

今年에起工하는 主力艦四隻設計는 目下建造中인 워싱톤노드카로라와 全然同型인바 裝甲十五吋、速力二七、五節十六吋砲三連裝九門으로할 豫定이다 그러나 艦體及外觀은 以上兩艦과는 多少다를模樣이여서 다시設計할必要가잇다 一方 四萬五千噸級新主力艦設計에對하야도 目下 研究를進行하고잇서 一個年間으로 設計는 完成될터인바 砲力보다 오히려 速力에重點을두고 現在建造中의노드카롤라니 號보다平均時速五노트가량빨라야 時速三十二乃至三十三節의 快速船으로할豫定이다 그리고 主砲는 十六吋三連裝으로 될터인데 厚는十八吋乃至 그以上이 될것이다

류大將脫出과 各國有力紙의報道

蘇聯류시코프大將의 脫出事件은 全世界에큰『센세이순』을 이르켜서 各國의 對蘇觀念을 一變시킨듯한데 新聞紙의 本問題取扱을보아서 各國의蘇聯에對한觀察及關心의 深淺의相違를 짐작할수잇다

◆米國 가장『센세이슌』한 取扱을하고 『류시코프』大將의手記는 全文을揭載하엿다

◆獨伊 『뉴스』를適當하야 蘇聯의眞相을 捕捉하려는 眞實한態度와兩國이 如何히 本問題에重大한關心을가지고잇는것을알수잇다

◆英國 『日本은蘇聯의 機密을入手하엿다』고 報道하야 뭇시도傍觀的인 눈을돌려서 政治的軍事的意味를 重視하고잇다

◆佛國 右翼紙는 大大的으로 取扱하고 「天國으로부터 逃亡한 事件」이라고 하야 共産黨紙를 嘲弄하고 『푸티주날紙』는 共産黨機關紙『유마니티』가 平素와 달리 아주 沈默을 지키고잇는 事實을 指摘하야 揶揄하고잇다

戰時經濟策轉換 準備에서實行으로

【東京電話同盟】戰時物資와 物價의 非常管理를 着着實行中인 商工省物資調整局에서는 다시今月中에 物資動員計畫에 即應하야 戰時重要物資 三十二品目及이에準하는 物資의 使用禁止制限에關한 方策을 決定키로 되엇는데 池田藏相兼商相은 八月以後奢侈品의 消費制限에 依하는轉業、失業對策을 急速히 實行에 옮기는 同時에 이第一次的 施策의終局에서 諸生産力의 飛躍的擴充에邁進하야 輸出産業의 最大限의 充實과 振興에 主力하야 戰時經濟方針에 積極的轉換을하야 가로러 一段階로부터 드듸여 第二段階에드러가게될러이다 十五日五相會議後池田藏商相은 如左히 이에 對한施策의 積極的轉換에 關한 決意를言明하엿다

戰時物資의 輸入統制에關한 方策은 着着實行中인데 이는 物資의 需給關係상 供給과輸出品原料及 製品의 國內消費를 禁止하는것과 品種傾向에잇는 物價를 國民生活安定과輸出振興이란 두가지見地에서 抑制하려는것으로所謂 物資動員計畫遂行의 消極面이라고 할수잇다 어디 이로써 大體로 積極的轉換을 準備가되엿다 이로부터는 크게 生産力의 飛躍的擴充을 期하야 輸出振興에 注力하고 또 困難한 制限된範圍內에서 國內產業의 振興도 最重要한 決心이다 準備가 되엿스니가 인제遂行에 들어가는것이다

重圍中에奮戰한 岡崎、高田部隊籠城戰

【石家莊十五日發同盟】河津運城에잇서서 激大敵軍과 對時重圍中에잇스면서도 이를堅持하야友軍의作戰을 有利하게만든 我岡崎、高田部隊의 籠城戰은 我戰史에도稀有한奮鬪이엿다 此間에잘因苦欠乏에 堪耐하야 切迫한危機를 打開한것은 皇軍이아니고는 不可能한 沈着果敢한行動이다 同部隊는 敵의重圍에빠져後方과의 連絡이斷絶된結果 自然食糧이欠乏되여 將兵의困苦는 여간이아니며 三食은 二食 二食은 一食이되며 最後에는 附近에 잇는 프른草木의 뿌리까지 다먹어버렷다 이가티 困難한 狀態에 빠저잇스면서도 我將兵은 最惡의 決戰에 對備하야 最後의一食分은 이가티하는동안에兩部隊의 急을듯고 急遽飛來하여온陸의 荒鷲岡田部隊의 大編隊에依하야 事變以來最初의 大大的彈藥食糧의 空中投下로써 그危機를 겨우버서난것이다 그가티 緊迫한中에서도 오히려 最後의 一食分을남겨 決戰을準備하고잇섯든것은 皇軍으로써야할수잇는것으로 絶讚의 焦點이되고잇다

朝鮮憲兵隊異動

陸軍定期異動에 伴한朝鮮憲兵隊司令部異動은 如左하다

朝鮮憲兵隊司令部副官 憲兵大尉 中山隆禮 任憲兵少佐
朝鮮憲兵隊司令部附 軍醫大尉 增田練藏 任軍醫少佐
釜山憲兵分隊長 憲兵少佐 長濱彰 任憲兵中佐

新鎭海要塞司令官 小泉中將略歷

【宇都宮電話同盟】十四師團司令部附少將으로부터 中將에進級、鎭海要塞司令官에榮轉한 小泉恭次中將은 山形縣出生 今年五十三歲、陸軍士官學校 十八期步兵科出身、陸大出身의 俊敏으로 二十七聯隊長을 거처東京警備司令部參謀 近衛步兵第一聯隊長 仙台教導學校長 步兵第一旅團長等을 歷任、昨年八月十四師團司令部附로 轉任하엿고 東京府下三鷹村自邸에는 에히子夫人과의 사이에六人의 子女가잇다 同中將은 當地에서는 事變發生以來官民이 一致協力하여주어서 매우愉快히일을할수잇섯다 어느곳으로 赴任하여도 時局에비치어 今後一層努力을 繼續해서 君國에盡忠할以外別로感想은업다고軍人답게 率直히말하엿다

人事・集會

▲제—띄—헨드포—드氏(前日本蓄音器商會京城支店長) 辭任人事次來社
▲河島醇氏(日本蓄音器商會京城支店長)新任人事次來社
▲閔泰植氏(培材中學敎員)十三日公州郡錦町自宅에서遭外艱
▲李浩氏(運輸通信社長)十五日에慘喪
▲吳俠一氏(本社咸北特派員)十五日午後六時金州雜州邑 鄕第에서 遭祖父喪

八面鋒

◇大西洋을 十六時間半만에 翔破한 휴즈氏、뉴욕을出發한지 滿三日十九時間만에 世界를一周。
◇全里程 十萬里、中間에 着陸、給油、修繕을 하고서도 이時間。
◇萬一 그것이 업다면 좀더 時間을 短縮할수잇슬 모양。
◇人智의發達한것을 새삼스럽게 놀라는 同時에、生存競爭의 얼마나 激烈한가를可知。
◇今番 陸軍異動이 나만흔이는 比較的 閑職에、戰線에서 活經驗을 어든 이는 要職에 配置。
◇階梯보다도 實際를 要하는 戰時에서는 當然한 行政。
◇鴨江一帶의 水災 갈수록 深刻。
◇應急救濟策이 必要한은 勿論、다른 江河의 水防陣을 鞏固히함도 急務。

少年朝鮮日報今日發行

陸軍定期異動 朝鮮軍關係分

朝鮮軍司令部에서는 十六日에 다음과가티 異動을發表하엿다

◇免本職 陸軍軍醫中將 三木良英
補朝鮮軍軍醫部長 陸軍軍醫少將 梶塚隆二
補大阪聯隊區司令官 陸軍步兵大佐 西原宗吉
補朝鮮陸軍兵器廠長 陸軍主計中佐 伊藤[illegible]
補朝鮮軍副官 步兵中佐 中尾少六
補朝鮮軍經理部部員 陸軍主計中佐 中村定治郎
陸軍砲兵中佐 朝鮮軍參謀 井原潤次郎 任大佐

本社懸賞寫眞 佳作『빨래』

場所=扶餘白馬江 扶餘郡扶餘邑 洪翰杓

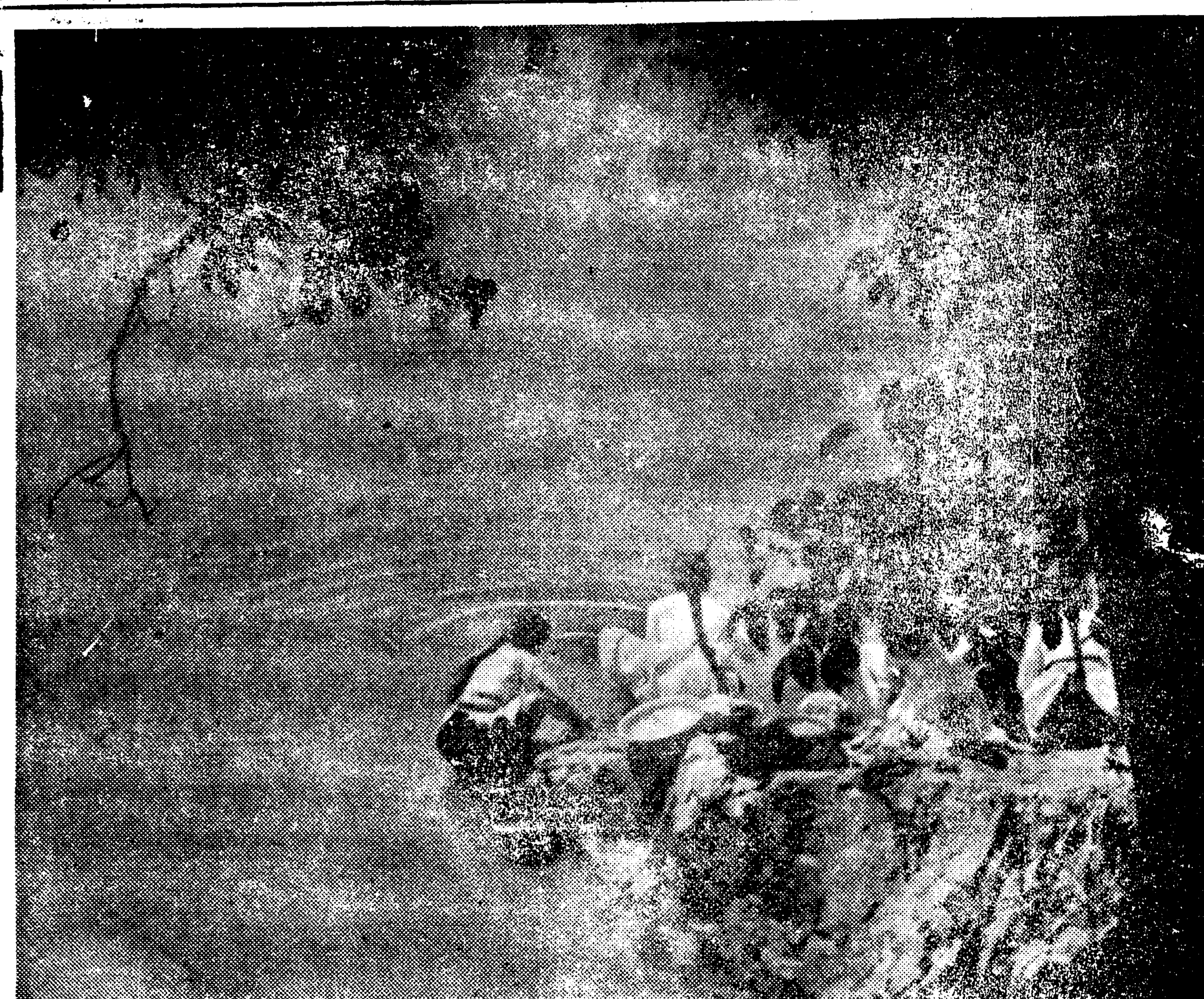

パイロット 萬年筆

料無 眼檢 眼科醫學博士 公炳禹 醫學堂眼鏡店 京城醫專病院眼科指定 京城府鍾路四丁目 電光207

本 各方面에서도 商業名鑑 開城府 開城商業協會

諸島産 高價買入 山口屋小動物園 東京下谷入谷

日鮮齒科商會 京城西大門町一丁目一〇五 振替京城二九二六番

朝報案內

石曾根氏

家具 事務用椅子 卓子 書棚 三丁目

女事務員入要 自十八歲至二十五歲 京城飛行場

레디스타— 茶房오리온 京城明治町二丁目

新入會員大募集 今秋特典 高等普通學科講義 普通學校第五・六學年學科講義 京城府和泉町六 朝鮮高等普通學會

産額東洋一 ニッサン 거품잘일고 速히빨리는…… 洗濯石鹼 種類 ニッサン レコード・ニッサン ハーブ ニッサン王 星・ニッサン日進 東京 日本油脂株式會社

中元 暑中 御贈答用品 一打入 化粧函 清涼飮料 キリンビール キリンレモン 麒麟麥酒株式會社

コドモの ねびえ かぜに オイン

時勢의要求!! 支那語를배우라 大特典付 唯一速成 支那語實用會話講義錄 施雲卿 兩先生 支那語實用會話學會通信敎務部

學生勤勞報國隊

어제학생·오늘일꾼!

炎熱征服하며勞役

곳곳마다비에광이자루들고땀의봉사

全朝鮮에벌써三萬名動員

총후 근로보국의굿건한결심은 드디어 학원에까지침투되어 소학, 중학, 전문, 대학에이르기까지 각기응분(應分)의 활동을개시하도록 정무총감과각도지사의통첩에따라서로 다투워 노동봉사에 진출하엿다 이리하야 전조선 학교생도들은 각기 교외(校外)에나서서 혹은 길고치기 혹은 철도공사 혹은 신사청소(神社淸掃)에 땀의봉사를 개시하고잇다

그내용은 방금 총독부학교국에서 보고를 밧는대로 집계(集計)중에잇는데 이미 보고가도착된 팔도에서만 벌써 약삼만명의생도가 동원되고잇다 이밧게도 소학생들이 학교안에서 청소작업등에 땀흘리고잇서 일직 조선의생게에 볼수업는 아름답고 견실한풍경이 바야흐로에서 전개되고잇다

사진은 경성보육학교(京城保育學校)에서는 학생근로보국대(學生勤勞報國隊)를 조직하여가지고 학교부근도로의청소작업(淸掃作業)을 시작하엿다

水魔·平北서退散

浸水家屋總數는四九四八戶나

日氣快晴·漸次復舊로住民安堵

【警務局着電】평북압록강연안의 수해는 십육일아침 여덟시반연재로 경무국에도착된 보고에의하면 이미 판명된상황에서 더 확대 되지는 아니하고 날씨도 이미 쾌청해젓스므로 차츰복구되고잇다 침수가옥총수는 사천구백사십팔호 그중 두채는 문허젓고 죽은사람은셋, 행방불명이 세명이고 부상이 세명인데 비가개인후 삭주지방의 물이갈하기시작햇스므로 각군의 교통은 불명되엇던것도 일제히복구되기 시작하엿다 그리하야 아프로사오일후에는 교통회복도 완전히 될 형편이므로 일반 주민들도 비로소놀랜가슴을진정하게되엇다。

鴨江水電 被害相當

【警務局着電】이번 수해로인하야 삭주군수풍(朔州郡水豐)의압록강수력전기공사장의 피해가잇섯던 모양이다 여기는 지난십삼일새벽부터 내리다가 언제(堰堤)의벽을 몹시 부딋치어 조선측은 두군대에한해서 오십미돌가량 만주측은 안파기 모두문허저버렷다 그리고 공사용의 기계가 만히유실되엇고 세멘트도 일만포대가량이 침수되엇고 인부한명이 행방불명되엇다 자세한것은 강물이 보통때만큼숙기전에는 조사하기 어려워 아직알수업다고한다

발전으로이항목을실천하게되엿다

종이연구懸賞募集 發表는八月十五日

총독부 재무국에서는 저축장려의 『조히연구』를 현상모집하얏든바 십오일 마감해보니 응모된 점수는 오십점이엇다고한다 일등한명 이등한명 삼등두명의 입상자는 오는팔월십오일에 발표하리라고한다

安奉線에豪雨로

南北行『따이아』大混亂

【鐵道局着電】십육일 오전세시쯤에 쏘다저 나린비로 말미암아 안봉선(安奉線) 사하진역(沙河鎭驛)안 제이호전철기(轉轍器)부근의 선로 약 삼십미돌사이가 지반(地盤)이 꺼저서열차를 운전할수업게되엿다가 다섯시간만에 오전여덜시삼십분에복구 개통되엿다 이때문 봉천(奉天)서 떠나부산으로가던임시급행제일천팔열차와 급행제팔열차『노조미』는 오룡배(五龍背)에서또 봉천서 떠나 부산으로가던제사열차는 계관산(鷄冠山)에서 개통을기다려서 떠낫는데 제일천팔열차는 약다섯시간 제팔열차는 약세시간 제사열차는 약두시간이나 모두 안동(安東)에 늦게도착하엿다 그래서제일천팔열차는 안동 경성사이의운전을취소하고급행『노조미』는안동서특발하고 제팔및제사열차는 느진채로 운전하엿다 느저진제팔열차는 이날밤경성역에서발열시십분에 제사열차(보통여객열차)로되여부산으로운전하기로되엿다한다

不正乘車코 跳下타가重傷

【鐵道局着電】십오일 오후네시쯤에 경부선(京釜線)유천역(楡川驛)부근에서 대전(大田)서 떠나 부산으로가든 제이십이렬차로부터 뛰여나리려서 오른몽이에 상처를 입은 남자한명을 지게꾼이부축하야 유천역(楡川驛)에

府內各初等校員

머리를빡빡깍는다!

校長들을招致,府尹이訓示

시국이 점점 더중대하여지고 총후 국민의 각오가더긴절하여 가는이때 경성부에서는 일상생활을 이중대시국에 순응하도록 실천하고저 지난십사일부윤이하 전부청원이 일제히 남자는 머리를깍고 여자는『파ー마넨트』를 폐지하고 복장은『쓰메에리』에 전투모를쓰고점심에는『히노마루』(日丸)『벤또』를 가지고오고 연회를 간소하게 개선하고 귀금속 피혁제품 동 휴대품 장식구를 가지지안흐며 또 될수잇는대로 보행하여행(步行勵行)을 하는 여섯가지 실행요목을 결의하야 그 실천에 옴마가거니와 십사일 오후한시 반부터는 부내 각공사립초등학교 교장들을 부청회의실에모하노코 역시좌백(佐伯)부윤이 시국대처 실행요목에 대한 훈시를하엿다 이리하야 십오일부내 공사립초등학교의 교장들은 일제히 머리를 깍고 전기육대실행항목의 실천에나아갓는데 이에따라 각훈도들도모두자

明日이初伏

더위도이제부터

오늘이 초복이다! 더위도 이제부터 아주제철을 차저드럿다 지리한 장마철에 또 복을 마지니 무더운기운이 한칭 더해진다 이날사람들은 경향을 물론하고혹은 냇가로 혹은 강으로 먹을것을 차려가지고 탁족(濯足)노리를 나가 하루 동안 시원하게놀며 보낸다 그리고 한편으로는 보리밥 파파스국(蔘湯)을 끄려먹거나『생시미』를 비저너허서 땀족을 추어먹으면 더위가 물러간다는 풍습이잇다

官工廳工事中止로

幹旋人夫難解消

所要萬五千名中四千名으로足

전시 체제(戰時體制)하에 잇는 현하의한 시국은 점차항구(恒久)화할 경향이 농후함에 따러 물자절약은 국책적으로재차 강화철저를 강조하게되엇다 그리하야 상공성(商工省)에는 물자조정국(物資調整局)이 신설되엇고 총독부에는 물자조정과(物資調整課)를 설치하기로 결정하는 동시에 물자를절약하기위하야 관영민영을 물론하고 각종토목공사와 철도공사중 시국에 관련되는것이외에는 대개중지하기로되엇다 이외가튼 국책적 대방침에 의하야 임시대부족을 절하고 잇던총독부당국의 압선노동자문제는 상당한 완화를 보게되엿다

즉 간도로내압선을 제한총독부압선노동자는 금년에 일만칠천명을 수송할계획이엇는데 작십오일까지서북조선각공사장파중앙선건설공사장에 금춘이후수송한 노동자는 전부 이만칠천오백십칠명으로 아직도 예정에서 일만오천삼백팔십사명을 수송치못한 형편이나 이상각공사의중지로 인하야 예정계획인수의 노동자가 필요치아니하게되엇스므로 금후약사천명의노동자만 서국관계의 각공사장에 더 수송하면 금년의 노무조정은 원만히 해결되는것인데 이만한 노동자는나머지예정인수의 사분의일에 불과하므로 압선할 여유가 넉넉하다는것이다 이로써 금년도 총독부압선노동자의 부족문제는 일소되게되엿다

物價奔騰·또奔騰!

五月보담六月中二·三%昂騰

옷감과곡식갑시제일

사변의 장기화와함께 전시의 물자 비상관리는 갈수록 물자의 폭등을 보게되여 일반소비층의 끈고는갈수록 심각한바가 잇다 이리하야 정부에서는소비통제와함께 물까억제의 대책을세우고 천정가격(天井價格)을 맨들어 사변이전의 물까에까지 끄러내리기에 고심하고잇는 현상이오 조선에서도총독부안에물자조정과(物資調整課)와물자위원회(物資委員會)를 설치하게되어 아프로 소비할리화를 도모하고 폭리취체를 강화하야물까억제에 노력하리라 하거니와 지난유월중의 전조선소매물까를 보드라도 물까는갈수록 폭등하고잇는 현상이다

총후민중의 생활안정은 비상한 이때일수록 더욱긴밀한 문제이어서、이물까조정의 시급한 요구는 일반소비자의 갈망하는 바로 올라가지안는수업을가지고 올라만가는 물까를 치어다보는 월급생활자들의 우울은 여간한 정도가 아니다

이제 총독부상공과(商工課)에서조사한 유월중의 소매물까지수(指數)를보면지수一四一、四로 그전달에비하야 一、三%의 등귀를 보히고잇는데 종류에따라서는 얼마간 떠러진것도잇스나 옷감과 곡식갑시훨신올라간것을 알수잇는데 종류를 갈다보면다음과갓다

(昭和八年中平均價格基準)

◀食料品 一三三、八을前月에比하야 四%騰貴【第一類】=(白米、麥、粟、豆類、白胡麻、醬粉、豆腐等)=一二八、六으로 〇、九%騰貴【第二類】=(甘藷、馬鈴薯、다마네기、椎茸、林檎、빠나나等)=一二八、六으로一、九%低落【第三類】=(肉類、鷄卵、牛乳、煉乳等)=一四四、八로〇、一%低落【第四類】=(魚類、昆布、海苔等)=一三三、五로三%低落【第五類】=(砂糖、鹽、고추、酒類、麵麭等)=一二八、三으로一、六%騰貴 ◀衣料品과身用品=一五四、七로七、五%로騰貴 ◀建築材料=一四九、〇으로一、〇%騰貴 ◀燃料=一三一、〇으로一、%低落 ◀雜品=一五二、五로二、八%騰貴

行商들의봇짐에

쇠ㅅ조각을檢査

鐵盜難時代의防犯陣

쇠갑시 갑자기 비싸짐을따라 여러가지의 범죄사건이 접종하므로 이것을미연에 방지하는데 도움이된다는뜻으로 시내 본정서에서 금십륙일부터 관내에잇는 고물상 구루마선행상 엿장수등 헌쇠를밧고 파는장사치의 봇짐을 일제히검사하기로 되엿는데 이가운데는 최근 빈빈히 알어나는 철물도난사건의 장물도 다수잇슬모양으로 결과가 흥미를 끌고잇다

西뚝섬殺人事件

兩名豫審終結·公判에

도소수(屠蘇酒)의 취홍이아직깨지도안흔 작년일월엿새밤 서뚝도리(西纛島里)를 피로물드린 엽기적살인사건 세칭『용전(湧田)노파살해사건』의범인으로 동대문서에체포 경성지방법원검사국에 송국되여 예심에회부, 그간일년반동안이나 제삼심 삼본(森本)판사의 취조를밧고잇든 연자근문(延者斤文)(四三)옥건창(玉鍵昌)(二七)두명은 십육일 예심이뭇나는동시에 유죄로회정되여 주거침입 살인죄로공판에 회부되엇다 사건의내용은 연자근문이가 동척이민(東拓移民)용전『노모』(當時六五歲)노파의집에서 푼파리를하고 잇든중 매년수재로 추수가 잘안되여 회사에 체납금이 생기자 연이 자기형의집을 저당하야 빗어든 이백원을 회사에 바치고 농사를 계속하랴고 하엿는데자금파노력을 바치고도 수확을용전노파와반분하는것이 실혓고더욱 용전노파는 그가경작인명의로된땅을 동척으로부터 양수(讓受)하야 다른곳에 팔겟다는말을들은적이잇섯다 그런데 용전노파가 그말대로실행하야 연자근문은 그노파에게 사사로운빗이잇섯드니만치 자기형의 집을 저당한 이백원을 찾지못하게 되겟스므로 혼자사는 용전노파를 살해 하면 연고자인 자기에게 소작권을 주리라고 미든후 역시용전 노파집에서 머슴 살이를하든옥건창에게 일이성공되면 추수를가치하기로 하자고하며 살인교사(敎唆)를하엿다 이욱고 이를 승낙한옥이일월육일밤연의 집뒷들에 잇든버드나무막대를가지고 용전노파의방에 드러가 그노파의이마와 얼골을난타 현장에서 즉사케하엿다는것이다

(公判廻付者住所姓名)

◀高陽郡纛島面西纛島里一二三五 延者斤文(四三)

◀同上三六四 玉鍵昌(一名泰榮)(二七)

結項自殺 (漢江神社)

뒤묘고지(廟高地)소나무에 사십여세되여보이는 조선인남자가목을매고 죽은것을 십오일아침에 지나가던 행인이 발견하고 소관용산서에 보고하엿스므로 그서에서 방금신원을 조사중이라나

歷史的凱旋

超鳥人휴ー즈씨 『뉴ー욕』에到達

【뉴ー욕十五日發同盟】세계일주의 초기록을수립한 『하와ー드 휴ー즈』씨등 다섯사람의 공중영웅은 십오일 『뉴ー욕』에도라왓는데 세기의위인(偉人)『휴ー즈』에 갈채한 뉴ー욕시민의환영은 놀라운것이엿섯다 십년전대서양횡단의 첫비행에 성공한 『린드벨』대좌의그때보다 한층성대하엿다 하로밤을자고 다섯 조인(鳥人)은 시장이보내준 자동차를타고 개선행진을 시작 하야 『뿌로ー드웨이』를 통과 회장인 시청에드러갓는데 거리는 말할것도업거니와 사람사태가나고마천루의 창에서 터지는 종이 『테입』의 오색쫏니프 해일을 하여커먹고 선두에선 경관대의 『싸이렌』소리와 경적에어울려 미친듯이 날뛰는 백만시민의 갈채에넘처 웨치는 소리는 천지를진동시켯는데 이동안 에일행은시청사에도착하야 『라갈디ー레이어ー』시장으로부터 열성잇는감격의 인사를 바든『휴ー즈』씨는감사하다 말할뿐이엇다

江西天道教徒獻金

【江西】지나사변 일주년을당한 지난칠일에 강서읍내에 잇는천도교강서종리원(天道教江西宗理院)에서도 원장리두경(李斗京)씨외각오도집(五道執)이 협의하고 일반교도에게 금번 성전(聖戰)일주년을 마지하야 우편 사려에 헌납하도록 신앙동포들은 그냥잇슬수 업다하야 비와한주머니에서 금이십원잡오전을 엇어 중앙천도교 종리원(中央天道教宗理院)을 거처 군사령에 헌납케되엿다

銑鐵飢饉解消

鑛滓로鐵還元

阪大두博士가發明

【大阪電話同盟】세계각국의 동정련소(銅精鍊所)에서는 종래용광로(鎔鑛爐)에서 배설되는막대한광재(鑛滓)에 하등의 고려를하지안코 그대로 함부로 내여버려왓는데 전국에서 버리는양이하로 약팔천 톤(噸) 일년에는실로 이백팔십만 톤이라는 놀라운 큰수짜에 달하고잇다 이것을 선철(銑鐵)로환원하는연구가 대판제대 공학부(大阪帝大工學部)강사 재등대길(齋藤大吉)씨와 그제자 송천달부(松川達夫)교수의 노력으로요즈음드디어이를 완성하야 학게에 『센세이숀』을 이르키고잇다 종래망재중에 이십내지사십『퍼ー센트』의 철분과일내지 오『퍼ー센트』의 아연분을 함유하고 잇섯슴으로 망재중에서 버린물박는 귀중한 철분이하로에 이천톤 아연분이 백톤이라는 놀라운계산이된다 문제의 이들 동재(銅滓)는 한번 열량(熱量)을 바드면 절대로 회수불가능이지만 방열속도는 대단빨던 종래동재(銅滓)를 선철에 환원시키는것도 전혀절망시 되엿던것이 작년전부터 재등 송천(松川)두박사는 철의 유리(遊離)연구에 착수하야 자열량(自熱量)을 이용한 규사철(珪酸鐵)의 분해환원에 의하야철유리에 성공하야 주철로써 우수한선철을 경제적으로 싸게만들수잇는것을 증명하기로 되엿스므로 대판대학공학부 송천연구실(松川研究室)에는 이미만흔새 선철시작품이 나왓다여기에대하야송천교수는 다음과가티말한다

정련소의 규모가크고 적은것과 광재가운데 철분이만코적은등 여러가지 사정으로 전부의동제련소에 이방법을 실시할수는 업드래도 하로칠팔백키로그람의 선철을 만드는것은그리 어렵지안타 한해에 약삼십만키로그람의 주철등등 정련소에서 만드러내는것으로 운용됨으로 우리나라 주철계의선철부족가난은 해소될것이라고 생각한다

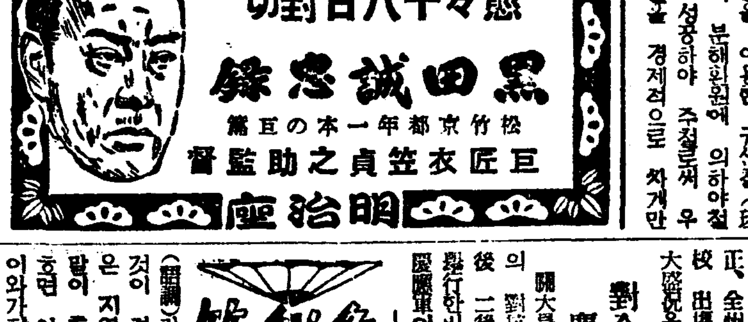

貞洞町火災

四戶全半燒

損害五千圓

십오일밤 열시십분경에 시내정동정(貞洞町)이십칠번지 인쇄업천상방(川上芳)(四二)의집에서 불이일어 순식간에그집을 전소시키고 불길은다시이웃집인 주상에존번일(恩村繁一)집과 양복상유준희(劉俊熙)집으로 연소되어전후네채를 전반소시키고 가튼삼십분경에 진화되엇는데 원인은 천상의집가족들이한강(漢江)으로

정리(?)를하는 ...에나가게 제단에커노핫던 초불에서난 실화하며 손해는약오천원가량이라고한다

스포ー츠

全朝鮮中等陸上에

十五個校參加

來廿三、四兩日間

【朝鮮學生陸上競技聯盟主催의 第五回 全朝鮮中等學校對抗陸上競技大會는 來二十三、四兩日間 京城運動場에서 開催하기로되엇는바 지난十三日까지의 參加校는 前年度優勝校인 培材中學을 비롯하야 京師、光州東中、光州西中、徽文、龍中、春川農業、普成、仁商、光成中學、崇德、松都中學、養正、全州中學、京工業의 十五個校 出場選手 二百餘名에達하는 大盛況을 이루고잇다한다

對全臺灣陸上에 慶應大學軍快勝

【關大를擊破한 全臺灣對慶應과의 對抗陸上競技戰은 十四日午後 二時부터 日吉競技場에서 擧行한바 結局四十二對三十二로 慶應軍이 勝捷하엿다한다

色鉛筆

외국말을 배운다는것은 용이치안흔일이다 가튼언어를쓰고잇다는조그마한조선안에서도그말이지방마다사투리와어조(語調)가 달라서 알어듯기힘든것이 적지안커니와 ◀국가를갓흔 지역이 원체넓기때문에전혀 말이 통하지안하 통역을 하지안흐면 안될지경에 잇는곳도만타 이와가티 가튼 글을쓰는 한나라 안에서도 말의 통용이란것이 힘들거던◀항차말의 계통이전혀 다른두나라의 말을양사람이 배워가지고 쓰는것은 더구나고통의고통이라 그발음이 서툴른것은 더말할여지도 업거니와 그발음을 원음과다른 문자로옴긴다는것은 더힘드는 일이다 그저 비교적 원음에가까운 비슷한음만을 끌라쓰면 그만 이것인데 ◀말로도 외국말숭내를 낸다는것이 일종의 치레가될이 적지안지만 글로쓰는데 영서를쓰는 치레가 자못만흥중 그중에는엄청나게 틀린글자를 천연스럽게 쓰는것이 거리의간판중에 적지안타 이것도 『식자우환』이라고 할른지 이왕글을 글대로 알고 쓰지못하고 숭내를 내서 글자를 그릴바엔 차라리 그림을그리는편이나흥것이데……。

오늘의라디오

第二放送 ◀午後三〇分 노래공부(京城) ◀同上手風琴獨奏(平壤) ◀六時五五分어린이新聞 ◀七時講演金尙銘 ◀八時皇軍慰問의밤 ◀一〇時一〇分 國語講座

第一放送 ◀午後六時(城)童話 ◀六時二五分大講演 ◀七時三〇分(東)歌謠 ◀八時(城)皇軍慰問의밤

窃盜와格闘

警官과協力逮捕!

십오일 오전세시반경에 부내도화정(桃花町)이백육십삼번지 박련성(朴連成)이집에 괴한이 침입하야 소금고한개와 현금팔원오십전든 지갑과 회중시계등을 훔처가지고 달어나려하는것을 인기소리에놀라깬 주인이 붓들려다가격투를 시작하엿슬때 마침이웃에사는 리종철(李鍾哲)이가어 붓잡고 곳근처파출소에 고발하엿슴으로 용산서원이 달려가서 현행범으로체포하엿는데 이자는 본적을평양부당산리(平壤府堂山里)에 두고 주소가일정치안흔 리수봉(李壽奉)(二?)으로 여죄가 만치나안흔가하여 소관 용산서에서 계속취조중이다

天氣豫報

概況 低氣壓은 北滿天津附近及日本海中部에잇고 高氣壓은 千島附近으로부터 朝鮮으로 廣大하고 半島의氣壓은 配置가不安定하다 南鮮은晴明하고 北鮮에는小雨가나린다 滿洲는時雲이不正하고 九州는개이고 其他는흐리고잇다

豫報 今夜와明日은 흐리다 옴一時小雨인模樣이다

昨日最高	二八度五
同 最低	二三度七
十六日朝最低	二三度九
同 正午	二七度一

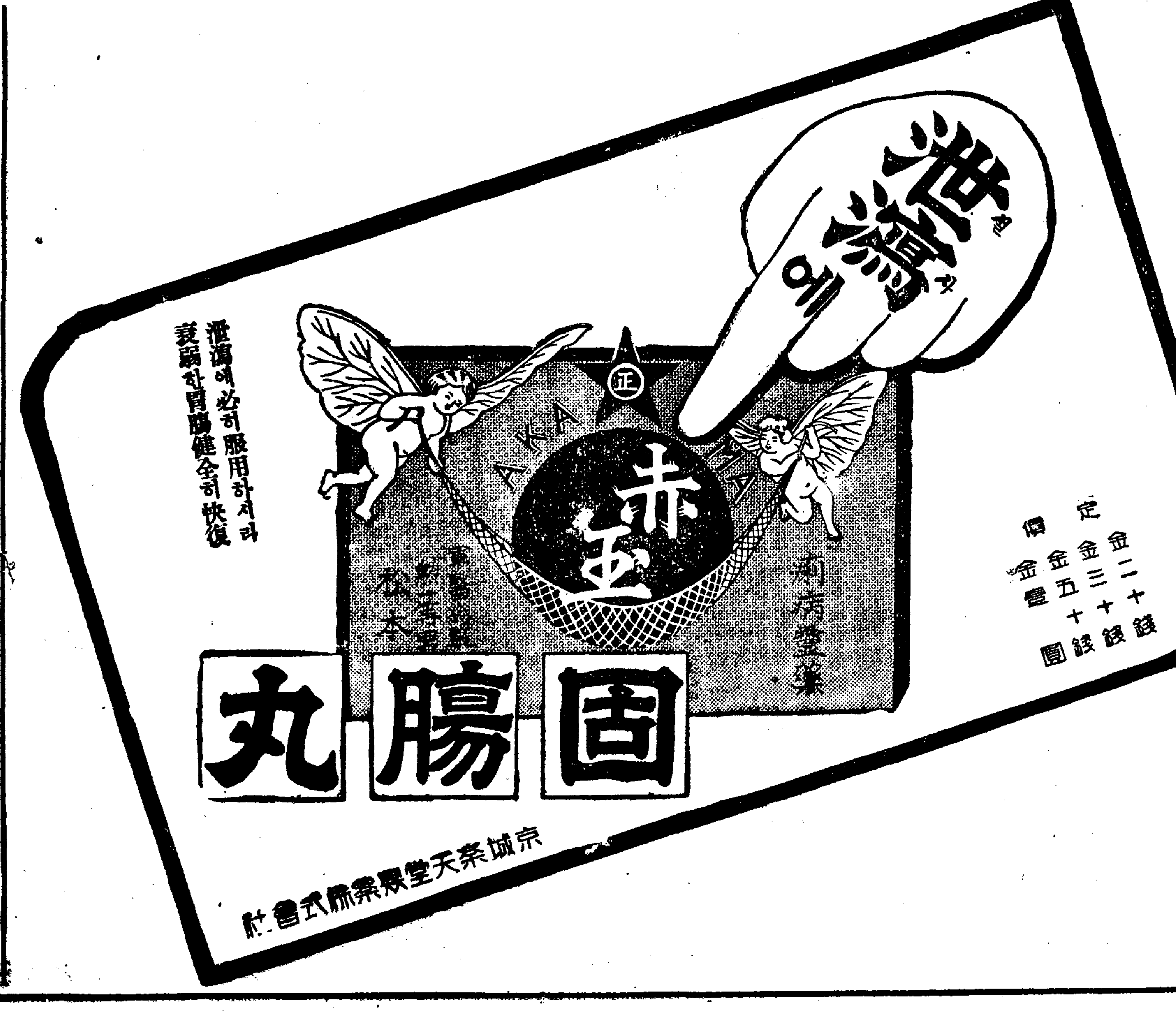

第五回 奉天

大滿測量學院生徒募集

◀出願期七月卅一日◀考査日八月四日◀開學日八月五日◀科目平板測量、高低測量、三角測量、計記製圖、數學珠算、滿洲語教授 ◀學則請求時要三錢切手◀奉天市平安通十二番地(電話二一五七二〇振替奉天一二九六)

治淋特効藥

社會病의終焉!

G—U—사이드 의偉効

新發見의特効因子를 含有한 治淋劑 G—U— 사이드가 發賣되기始作한지 不過數個月동안에 實地로 그偉効를 經驗한 患者의數는 實로 無數하여젓습니다。이것은 專혀 本劑의 特効作用으로因하여 施用者의數가 나날이 急速度的으로 激增되고 그에 伴한 治癒者諸位의 愛用과 推奬으로 社會的反響이漸益增大된데에起因한것이라고생각합니다。

이와가티 新治淋劑 G—U— 사이드가 從前에經驗치못한 完全療法을 確立하고 一般患者에게 新光明을 齎來하게되자 巷間에는 여러가지로 本劑의模造品·僞造品等이 簇出되어 患者를 迷惑케하는點이 不少한듯하오니 이것을 警戒注意하시고 반드시 G—U— 사이드로써 이 可恐할 社會病을 一日이라도 速히 退治하시기를 바랍니다。

(全國有名藥房販賣)

急性 慢性 胃腸病速知法

一時的이아닌原因療法

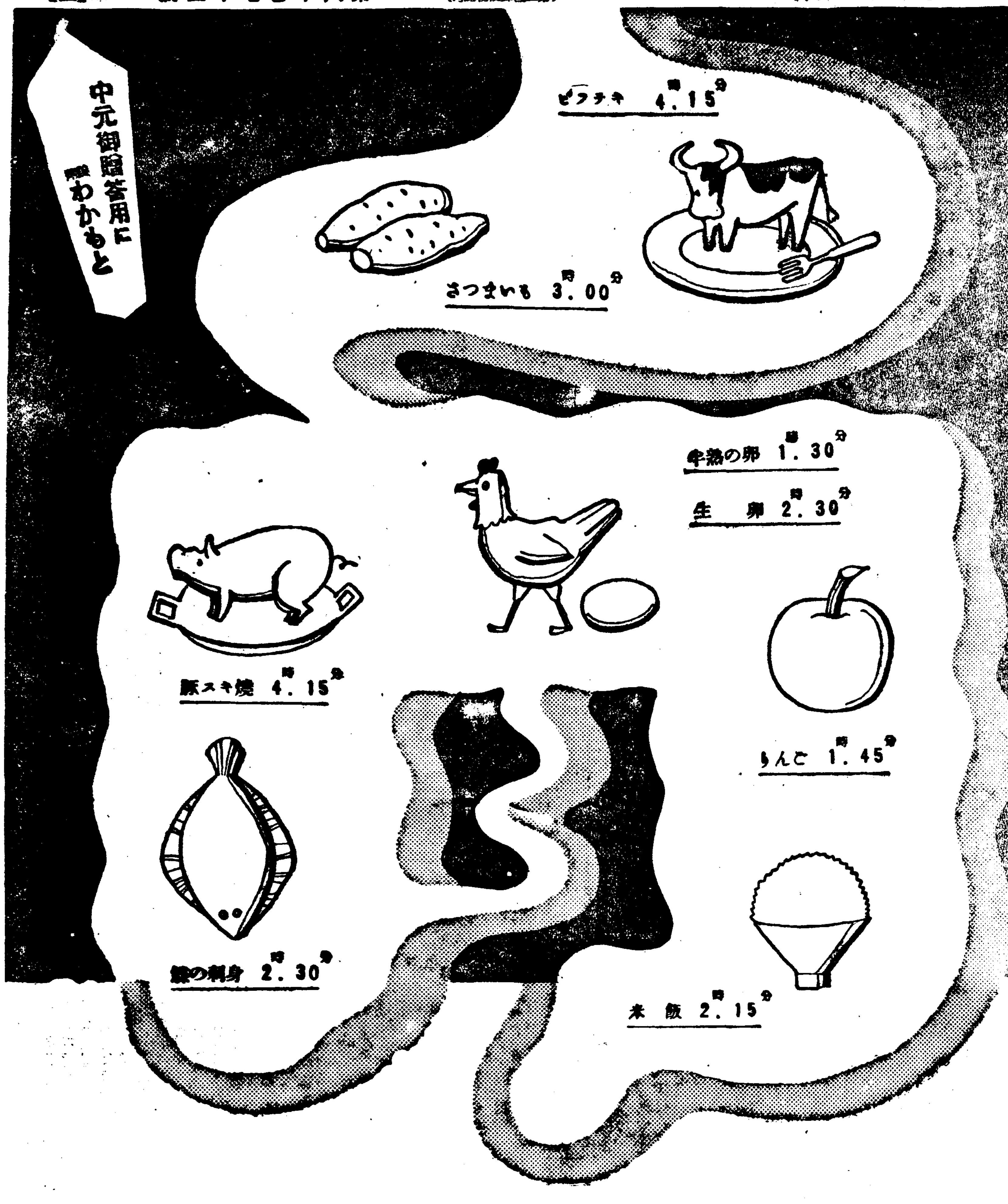

消化가잘안되는것、冷한것、腐敗하기시작한것、여름에 普通엿거워운暴飮暴食等은 胃腸病의가장 有力한誘因입니다 胃腸自身의 變化를 檢査해보면 그病變、衰弱은 如何한경우에도 胃腸壁과 胃腸筋의細胞로부터 侵犯되고잇습니다。錠劑わかもと는

細胞에 恢復의活力을주고 胃腸을 實質的으로 强化하고 먹은飮食의 消化、榮養의吸收、便의排泄을健康狀態로 뜨더고치는故로 胃腸病의原因治療藥으로서 國民的信賴를밧고 널리各家庭에 엇서서 賞用되고잇는것입니다。

속이비면 가슴이 쓰리고 신물이 올라오고 오목가슴이 아푸고 먹으면一時痛症이그친다

胃酸過多는 放置해두면 右와如한症狀이 더해져서 검은便大便을보든지 경연피를吐하든지하는 胃潰瘍으로 移行할危險이 極히만흔것입니다 症狀에만맛처서 重曹를 濫用하는것은 特히謹愼할 本末顚倒의 素人療法입니다。

그런대 錠劑わかもと를 服用할때에는 胃腸의호르몬에 相當한 各種의 活性酵素와 비타민B가 大量으로 補給되는故로 胃液의分泌의 不調가 正常해지고 진무른 部分도 再建케되는 結果 여러가지症狀은 薄皮를 벗겨는듯 消退하게됩니다。

먹은飮食이 안내리고 胃가 를릉하고 食慾이 안나는것은

胃擴張 胃下垂로、여러한症狀은特別한滯를하 면지 便爐를 너흐면 氣分이 便하지마는 그것을 中止하면 또나빠집니다。

即胃의筋肉이無力해저잇는것인故로 錠劑わかもと를먹고 筋肉細胞에힘을주면 비로소恢復되야 消化、收縮의運動은 活潑하게되고 정말食慾이 배속에서부터 끄러올러서 再發될 걱정도업습니다。

食傷、水傷으로 吐하는것은胃의

消化不良으로서飮食物이빨서胃를通過해서腸에서消化不良을이르키면 泄瀉가됩니다 이때胃腸의粘膜에對한刺戟이甚하면 배가아푸고泄瀉를하는 胃腸가다루를이르킵니다

錠劑わかもと中에는 여러가지 食物의消化를도읍는 十數種의酵素가 含有해서 不良한消化를 佳良케하는一方 細胞賦活作用에依하야 가다루를鎭定하고 泄瀉便을 健康便으로 恢復합니다。이意味로 特히慢性胃腸가다루인분이 服用하면 單純한泄瀉맥히는藥이 不及하는 效果를 널수가잇습니다。

一週日이나 十餘日式便通이업고 겨우 잇는가하면 意外에도 泄瀉를 하고 또 오래동안 便通이 업는等의

常習便秘는 腸의痙攣(너무켜어는것) 弛緩(느러진것)에 原因하고 또는 胃酸過多症에 隨伴하는경우도잇지마는

錠劑わかもと는 腸의便을 내보내는 蠕動運動의異常을 健康케하고 胃酸過多症에도 조흔故로 어떠한型의便秘일지라도 原因的으로 解消하고 조금도 無理가업는便通을 規則잇게하고 副作用이 全然업습니다。

婦人들과 小兒들도 손쉽게먹을수 잇습니다。

藥價低廉
一日僅か數錢

三百錠 二十五日分	一圓六十錢
十歲前後의兒童에는 約四十日분、五歲前後에는 五十日분、四歲前後에는 六十日분에 該當함	
德用千錠入 五圓	慰問袋用 五十錢

錠劑わかもと本舖 榮養と育兒の會

000168

錠劑 わかもと
도 모 가 와

胃腸榮養
複合ヘーフエ菌劑

家庭

감자기운으로 자동차가간다

알콜로변하는고구마감자 까솔린절약에위대한공헌

최근부터는 휘발유 즉 깨솔린의 절약으로 말미아마 비행기나 비행선이외에 탕크, 자동차등은 깨소린에 알콜을 석거서 쓰기로 햇습니다.

현재 우리들이 타고단이는뻐쓰 드럭등도다 알콜을석거씁니다.

대체 일본은 휘발유가 아조적게나는 나라입니다。그런데도불구하고 아조 태평세월노 지낫습니다。그건 무슨말이냐하면 구라파의여러나라는 세계대전을치르고 나자 곳휘발유가 얼마나 모자라는것을깨닷고 극히 액겨썻슬뿐아니라 휘발유에다 엿기쉬운 알콜을 석거썻습니다。

그러나 일본은 이때까지 모든것에 순전한 휘발유를 그대로 쓰다가 순전한 휘발유만써서는 안되겟스니 알콜을 석거쓰자고하고 또석거서 쓰기를시작한지가 인제불과 수년에지나지못합니다。

휘발유는 천연으로 나는것인데 일본에선 아조 조금밧게나지안코 알콜은 얼마든지 만드러낼수잇는것이니 복가볼 알콜을 석지안흘수가 업습니다。

그러면 알콜은 무엇으로 만드느냐하면 우리가 늘먹는 감자로 만듭니다。알콜전국에 알콜제조하는 공장이 다섯군데가잇는데 이것은 전부나라에서경영하는것입니다。

이다섯공장에서는 매년 이십만석의 알콜을 제조하는데 이러케 알콜을만들기위해서 원료로 드러가는 감자 고구마가약이억오천만관이나 된다고합니다

그런데 우리들의 식료품으로쓰는 감자는 얼마나되느냐하면 감자 고구마를 합해서 약십억관이나 되므로 알콜에 드러가는것에 약오배가됩니다。

따라서 감자를 지금보다 더 심으지안흐면 알콜을 만들고또 먹고하기에 감자가 부족하므로 알콜전매국에서는 전국의 농회와 단체에 감자의 증산을 장려하고 아모데라도 파고 감자만 심으라고 권합니다。

감자를 가지고 알콜을 만드는방법은 원료인 감자를 잘게 찌여가지고 채로치고 그것을 다시 가는가루를 만드러서 찌는기게로써 작고 저으면서 찝니다。

그러다음 아로미라, 주성분으로 를 석거서 색여노흐면 엿파가 티됩니다。그것을 면번이고 찌꺼기를 걸너가지고 증류를식히면 최후로 무수(無水)알콜이나옵니다。

이 무수알콜은 일본독특의 제조법으로 구라파에서하는 방법보다는 부형료(賦形料)가 적게들고 단시간에되므로 세계에자랑할만한것입니다。

그런데 한군데 알콜공장에서 하로에 약이만관의 감자를 단번에 집어삼키니 어마어마합니다。

감자는 쌀다음으로가는 중요한 음식인데 또 전장에는 절대로업서서는 안될 알콜도 만드러야되니 감자를 만히 심거서 원료가 부족지말어야할것입니다。

화장만하기보다 피부를위합시요

여름에는주름살이늡니다 아모에게나조흔봉산흡입

여름엔 잔주름이 느러갑니다。벼데 몸시그으는것처럼 살결을 못되게하는것은 업습니다。

잔주름이 느러간다고하는것은 땀파때가 몹시 피부를 시달려서 피는것으로 더구나 더위때문에 모공(毛孔)이 열려서 가죽이 느러집니다。

그런데 겨울과가튼 화장을하면 피부를 몹씨 거츨게하고피부가 느러진채 그대로 구더버리기가 쉽습니다。그러므로 할수잇는대로 다암에 말하는줄어드는 성질을 가진 화장수를 쓰고 극렴으로 피부의 수축을 도모할것입니다。

먼저 피부에 탄력이 잇게하기위해선 늘 청결하게하고 지튼 화장은 금물입니다。되도록가루분으로 엷게하는데끄티고 그대신 화장외에 본바탕에대한손질을 열심히 하서야합니다。

콜-드크림은 화장을 씻처내는데 또는 맛사-지용으로 조흐나 화장미례 쓰는것은 너무 지방이 만키따문에 되려 피부의 탄력을 업시합니다。그러므로 화장미례 크림은 바니싱이 조습니다。바니싱도 화장수로약간 물게해가지고 쓰면 더욱산뜻한 기분이 생깁니다。

화장수에도 여러가지가 잇는데 리스링게롱의 화장수보다알콜이나 산(酸)이 만흔것이조코 특히 나쓰미강, 오이등을 껍질채로 잘게썰어서 정제알콜에담거두엇다가 즙을내여 물에 적당하게 타서쓰면 살결이 아조 고와지고 젊어집니다。

또는 여름에 살결을 곱게하는 법으로 권하고시픈것은 아침에 흡입을 하는것입니다。

여름엔 벼데그으는것 때문에 눈의주위와 뺨에 내려오면서검은 기미와 죽은깨가 생기기쉬운데 이것은 한번생겨노흐면좀체로 업서지지 안습니다。

더구나 뜨거운벼테 나다니면 그검은것이 그대로 구더저서기미가되므로 아조구더지기전 칠파 밸으로 콜-드크림을 얼굴에 답팍바르고 약솜손에 각두개의 손까락으로 가만가만히 맛사-지를 할것입니다

어러케 작고개속해서 맛사-지를하면 한곳에 모혀든 색소가 호러저서 대단히 효과가잇습니다。그러데 어쨋든 하로동안에 벼데그은것은 그날로 잘 손질해두지안흐면 아조꺼아케되여서 웬만해서버서지잘안습니다

붕산수의 효엄은 얼굴을 깨끗이 씻고 얼굴전체에 흡입시키면 살결이 아조 윤택가잇습니다。

만일 살색이 검으분이거든붕산수에다 옥씨풀두세방울 떠려트려 흡입을하는데 눈섭이나어마시전이나 어러한데는 콜-드크림을 발너두서야합니다。그러치안흐면 털이 빼앗게 되니까요。어려게 흡입을하면 살빗이 아하여집니다

음식물로서는 어떤것이 리로울까

산모와애기의건전을위해서 임신중에는어떠케할까 ⑥

女醫 許英肅

이상에는 조미에대한 말슴을 드렷거니와 다음은 음식물재료선택에 대한 말슴을 드리겟습니다 태중이라고 육식물의 재료를 특별히 선택하여 고처만을 잡수실필요는 업고 보통상식으로 잡수시는것으로 충분합니다마는 특별이 태아에게 이로운것을 택하시고 특별히 태아에게 해로운 것을 택하지아니하시는것이 올흘가 합니다 고기만을 만히 먹는것을육식이라하고 채소만을 만히 먹는것을 채식이라고 하는데 특별히 몸에 병이 업는때에는육류와 채소류를 반반식 절충하는것이 조흡니다 육류를 만히 먹어야만 몸에 어한것갓지마는 인체조직에 가장필요한 원료는 육류보다도 채소가운데 만히잇슴니다。

그럼으로 태모는 육식과 채식 가운데 어느쪽으로 치우처야만 할것인고하니 채식편이여야할것입니다 사람에따라 채소를 썩시러하시는분이 잇습니다。아무리 실튼라도 태중에는채소를 잡수시지아니하면 태아가 잘발육되지아니합니다 시금치 일년감 감자 배추 호박 왜마늘 쑥갓 미나리 오이 이러한 채소를 고기를 조금식너허서 요리한 음식물은 태모에게 썩조습니다。생치는 조흔채소이나 조선 가정에서는 잡수시는 법이 드뭅니다。

생치쌈이라하여 고추장 범벅을해서 밥한그릇을 그것으로만다 잡수시는것은 압에는 조흘지 모르나 위장에는 해롭습니다 생치가운데는 특별한 섬유이 잇서서 위장의 운동을 제지하는작용을 가젓습니다。그러므로 체하기쉽고 체한때에는 무서운 관격으로 변하기가 쉽습니다、생치를 쌈으로하여만히 잡수시지 마시고 두어꼬기쯤끄니때에잡수시는것은 몸에 조습니다 채소가 태모에게 조흔리유의 하나는 삐타민이라하는신체조직에 가장 필요한물건이고로 고로석겨잇다는것이요、또하나는 채소가운데는 칼슘이라는 원료가 만흔데 이칼슘이라는 성분은 태아몸자랑식히는데 가장필요한것입니다 뼈를겨차고 튼튼한 아기를원하시면 칼슘이만흔음식을 취하여만야됩니다 태모에게 채소가 필요한이유는 또한가지 잇스니 태중에 흔히변비증(便秘症)이 생깁니다 뒤가며칠식 안나오고 시원히안나와서 괴로운일이 만흔데 채소를잡수시면 어느정도까지 변비증을교정할수가 잇는것입니다

음식물에 대해서 특별히 주의하실것은 과식하시지 마실일이외다 태모가 입덧이 지나가고칠팔개월이되면 배는불러서창하지마는 열망은 다라서 작구 음식을 먹고십게됩니다 음식을 한꺼번에 만히 잡수시지 마시고 분량을적게하여 여러번에잡숫도록 할것입니다 평소에는 하로에세ㅅ끼를 잡수시든것을늘려서 하로에 네ㅅ끼를 잡숫도록하고 그대신에 아모리 맛잇는음식이라도 한꺼번에 만히잡숫지마시고고고춤하게 잡수서서윗주머니의여유를 늘 남겨가지고 게시는 것이 조습니다 위장병을 아니 나게하는 큰 비결은 너무 한꺼번에 만흔 분량의 음식으로 위를 팩채우지말고 쫄고롭하게 먹어서 위의여유를 주는데잇습니다 태모에게는 특별히 그래야할것은 윗ㅅ주머니가 너무팩 차면 위는 자궁을 압박하고자궁은 위를압박하며 피차에 괴로워하고 해롭게하는것입니다

우리차지

산호

조바귀 끈에꿰는 빨간 산호구슬

산호는 낭구도 아니요 풀맹어도 아니고 산호벌러지가 한데 뭉쳐부터 자란것 입니다

어떤데는 크기가 일미터되는 것도잇고 삼센치되는것도 잇서요 몇해나자라서、이러케 되느냐하면 일년동안 에두치세치 자라는 놈도 잇고 반년동안 일매—터—자라는 놈도 잇습니다。

(글쓴사람임명주)

장마끄테물은위험해! 간단히걸르는법 수도물처럼된다

해마다장마끄헤는 전염병이도니까 먹는물은 정한것을쓰도록하시다 웅물폭 샘물도 냉수그대로는 떡 불안전한데 더구나 집들이빽빽히드러친 땅이나 변소와 개천이 가까운 웅물물은 그대로먹지말고 걸러먹도록하십시요 죽수도물처럼맨드러먹자는 말슴입니다 한번끄린물이면 걸르지안어도 조켓지만 여름물은 서늘한맛으로 먹는것이죽 걸러서먹는편이 맛잇슬겜니다 걸르는장치는 간단합니다 깨끄시씨슨 간장통도조코 그러친흐면 밋바닥에 구녁뚤린 물ㅅ동이가튼것도 조켓지요 맨밋바닥에 대님풀깔고 그우에 참숫(木炭)、조약돌、모래、조약돌…이러케차례로한케식 떠질때떠가루포개듯해논뒤에 우에서물을부으면 그물이 그속으로 숨여드러 밋바닥으로 나올때는 아주정한물이 됩니다 수도물이란 별것이아니라 이러식으로 걸러내는것입니다 조약돌이나 참숫은 오래되면 물가운데의 불순물이부터 걸르는힘이 약해지니까 한달에한번식은 꺼집어내여 말가케물에 씻슨뒤에 말려가지고 다시쓰면 조슴니다。

재봉틀바눌 알뜰히쓰는법

재봉틀 바눌도 지금처럼 함부로 써바릴수는 업게되엿습니다。그러므로 만히써서 끗이뭉어지거든 접씨굽에 다대고 싹싹갈어서 바늘을 끼일때 약간 아래로나려서 끼이면 아조 훌융합니다。

長篇小說 **愚氓** 【83】 朴泰遠 作 洪祐伯 畫

近東位의憂鬱(5)

얼찌거니 업세 버려야만 할 최인화 부자와 그 가족들은그래도 아직 살려두자고 대원님이 반대를 하면 어쩌나—하고 은근히 걱정을 하엿던 그대로, 한사흘이나 지나서 장흥자와 함께 서울로 도라온 대원님은 역시 그들에게 기도를 물여주는것을 승락하지 안엇다 대원님은 그 이유를 설명한다。

『물론 건영이란 놈만 업다하면 그식구들을 살려두랍 까닭도 업스며오또 기도 올려버리기도 쉬운 일이요。위선 최인화는 수십년래 우리교의 신자라 내가 제 가족을 데려고 올려—리—말한마디 할말이면 꼭 뛰여 올려올것이요 올려온 사람들을 어데로멋지데리고 가서 처리하여 버린다는것은 어려운일이 아니니까。허지만 건영이란 놈이 잇스니 문제가 만이 달러지는게 아니겟소? 우리가 최인화 보고 솔가해 올려오라 말을 하더라도 건영이놈은 결코 따라오지 안흘께요 따라오지 안키는세레 제애비 에미 올려오는것조차 반대 할것은 뭇지안허도 알일이니 어찌하겟소? 우리가 이제까지 일을 쉬웁게 하여 온것은 교도들이 절대로 우리를 미더준 까닭이 아니요? 불부로만 올려오면 조흔 수가 생긴다—일러주면 그저 가재를 정리하여 가지고 가족 대리고 올려와。아직 세기가상조라 우리교의 농원(農園)에 가서 얼마동안 일을 하며 기다려라—일러주면 네—하고 따라나서。산속으로 끌고 들어가 너이를 기도올린다—일러주면 그저 정신업시 기도를 올려。그래 얼이 빠져 가지고 가화세(可和世)를 부르는 놈을 뒤에 잇다 와락 달려 들어 목아지를 졸라 죽여 업새는것이야 여반장이아니요? 허지만 어데 최가놈의 집안이야 그렷소? 최인화는 교도로서 우리를 어노정까지 꼭 밋고 우리가 하라는대로 따라 한다고 하겟지만 건영이가 어데 신자요? 밋기는커녕 지금 우리에게다 대고 크다란 적의를가지고 무어 복수를 하여보겟느니 어쩌니—하고、은근히 별르는 모양이라지 안소?그러니 물론 그놈 하나 남겨두고 남어지 식구들만 업새버린다는 수는 업는것이요、그러라고 하여 그놈을 마저 업새자니、어데 그놈이 쉬사리 우리에게 걸근걸어들어요? 어풀려면 걸근걸어들지 안허주는것이 오히려 우리로서는 다행하다 할것이요 만약에 건영이 놈이 바루 자진하여 우리아페 나타난다 하면 그야말로 큰일이라하겟소。그것은 틀림업시그놈에게 무슨 흉괴스런계획이 잇서 그러는 것일께라 생명의 위험을느껴야 할사람은 결코 건영이놈이 아니라、실로우리들이라 하겟소 그러타하여 지금당장 우리가대체 무슨수로 그놈을 손쉽게 업시 죽여 버리는 도리가 잇겟소?역시 아직 가만히 내여 버려 두고 얼마동안 저의 동정을 살피는 밧게업소 이것은 결코 바랄수는 업는 일이지만 차차 지내는동안에 혹옥 저의 할애비가 임종시에 일러준 말이며 또제 애비의 시련의 감화를 밧는일이잇서 저도 교를 밋게 될때에 그는 반드시 우리를 차즐것이요 또제가 참말 우리에게깨하여 복수를 할 생각이잇다 하면 그 모든 계획이완성되는날、저는 틀림 업시 우리 아페 나타날것이니까、우리는 그때에 대책을 강구하여 조토록 처리하는수 밧게는 업소 물론 그냥 지금 내버려두는게 얼마쯤 위험이업지는 안흐나 그것은 또한어쩔수 업는 일 더구나 건영이란놈은 교육을 바든 자이라 만약에 참말 복수의결심이 굿다 하면 결코 제생각을 함부로 남에게 말하들 한다거나 또는 경솔하게 날뛰거나 그러지는 안흘것 갓소 그러니 적어도 당장은 위험이 업슬듯 하오』

근동위는 그래도 종시 떠름한 얼굴을 하고 잇섯스나 벽려사는

『네—잘 알엇사옵니다』

하고 대원님 아페 머리를 숙이고 말하엿다。

『허지만 그동안 누가 그놈을 감시를 하여야 하지 안켓습니까? 감시를……』

『응응。그래 사흘전에 내 심사(心事便)를 나려보냇소』

그말에 벽려사는

『지당하신 처분이옵니다』

하고 물려 나왓스나 근동위 마음은 한껏 우울하엿다。

(나도 모른게 그러한 처치를 하셧다니……)

그것은 일찌기 업던 일이엿다。대소사를 물론하고 대원님은 자기와 의논을 하여 왓고 또 자기를 통하여서만 다른간부들에게도 명령을 발하던터에 이번에 처치는 너무나 의외엿다。그는 근동위로서 동료 벽려사 아페 여지 업시 손상되는 저의 체모를 느끼지 안흘수 업섯던것이다。

근동위의 얼굴은 잠깐 붉엇스나 다음에 창백하여젓다。

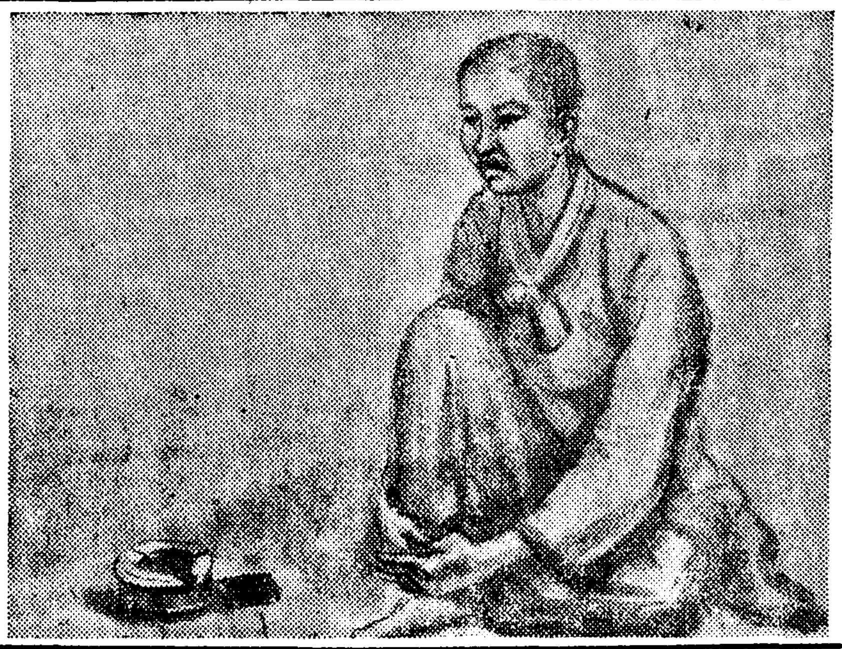

부인과위생

더운요새에자기가 짐작할수잇는부인병의증세

이러케하시면속히낫게됩니다

무슨병이라도 걸렷슬때 곳치료하게 되면 속히 낫지마는 부인의미덕으로 그고통을참거나 또는 여자면 이런증세가 잇거니 하시고 그리 대소롭게 생각지안코서 치료를 등한히하시든가 더욱이 살결을 남에게 보이시기 부끄러워하여서 의사의진찰도 밧지안코 흔이 민간에서 팔리고 잇는 부인병약을 이약저약 쓰시다가 병도 낫지도안코 금전과 육체적고통을 무수히 허비한후 비로소 병원에 진찰을밧으러오시나 그때에는 나키어려운 중환으로된분이 만흐니 참으로 딱한노릇입니다 바라노니 여러분께서는 그런법이업시 다음에 말슴드리는 부인병증세에 해당한점이게시거든 속히 전문의사의 진찰을 바드시거나 또는 유명한 병원에서 쓰고잇는 의사전문영『와세돈錠』로 치료하시면 병원치료와 똑가튼효과를 자택에서 하실수잇습니다

◇

요새에 여러분이 깨달을수잇는부인병의증세로는

두통 현기증 상기증이심하거나 밤잠을 주무시지못하고 화색이 나뿌며 살결이 거칠어지고 눈거미가생기거나 머리에 기름끼가업서지고 비듬이생기며 얼굴에 무엇이모도생기게되실것입니다

아래배 가 쓰시고땡기며허리와뎝저다리가 끈어지듯이 절이고쑤시며요새가튼 기후에도 수족이냉한수가잇스며더구나 아래배가아플때마다『대하증』이 심히 흘으게되고 월경이고르지못하며월경때면 몸시 알케되실것입니다 또한 국부가 붓거나 아프며 쓰리고 옷둥이자자지며 가렵기도하실것입니다

◇

이상에 말삼드린것이 부인병의 대강의증세이온대 부인병의 병원균은 어느곳이냐하면 즉 자궁(애기보)속입니다 그곳에 병균이 들어가서 여러분이 깨닷는 이상과 가튼 증세를 일으키고 잇스니 그곳만곳처버리면 바로 딴증세는 사라저버립니다 그런까닭에 부인병치료에 약을 장복하여도 낫지안는것은 자궁속에잇는 병균이 죽지안튼까닭이엇스며 직접 국부에 치료하는약이라도 지금까지에 인간에서 팔니고잇는약은 대개가 일장일단의 폐단이잇서 우수한 효과로 엇지못하엿든것입니다 그러나 금번 제국대학병원서 쓰고잇는약을 처음으로 민간에 제공하는『와세돈錠』는재래의 모든 부인병약의 결점이 모두 보충되어잇슬뿐만아니라、우수한 임상치료실증을 가지고잇는만큼 그신용과적확한 효과는 더 말할것도업스며 집에서라도 유명한병원에서 밧는치료와가튼 효험을엇을수잇스니 여러분은 조곰도 주저마시고『와세돈錠』로 치료하여주시사 속히 근치의기쁨을 어더주십시요。

◇

여러분이 이미 경험하신바와가티 먹는약으로나 보통 민간에서 팔니고잇는 거문번도는약한개를가지고 일주일식 쓰는약으로는 엇재 낫지를 안엇스냐하면 그것은 유명한 帝大病院 赤十字病院서 쓰는 의사전문이 아니엿든 까닭입니다。즉 직접 환부에작용하야 속드리 병화근을 뿌리 빼주는『와세돈錠』는 고흔 미란벗듯는께 못한 말냥말냥한약으로써 조곰도 이상한 물너내려서 속옷을 물드리거나 찍적이가나오는법이업시 곳노아서병회근과몸전신에 작용하는약입니다

—약가—十二日分…一圓二十錢 廿四日分…二圓卅錢…卅六日分…三圓四十錢(우표삼십전을 선송하시면 대금이환으로도송약함)

總代理店 合名會社 河原商店 東京市芝區通新町十三ノ一 (振替東京三五〇一九番)

통지하시는대로 조선문으로된

『河合村兩博士著』女性의新生理學

을 거저드립니다

전문의사의입장에서 자신잇게권하는 부인자택치료약

東京木村病院長 醫學博士 木村仁

우리나라도 다른나라에 지지안흘만한 수만흔 부인병환자를가지고잇스나 그수가 점점 느러가는지방이잇슴은 의학게에서 늘 유감으로여기든바입니다。그원인으로서는 부인병을 그리대소롭게 생각하시지안는데 서병에걸녀잇슬시에 곳 病院에가서서 진찰을밧지안는데잇섯스니 혹시 깨닷다하시드래도 內診—즉 살결을 보이시기를 붓그러워하서서 또는 교통이 불편한곳에 사시는원인으로 진찰을 밧지못하시고 보통민간에서 팔니우고잇는 소위『부인병약』을 사서서 치료를하시엿스나 병세는 조곰도 낫지를안코 드듸어 만성고질로 만들어지고 비로소 病院을 차저오시는분이 만음은 참으로 딱한노릇입니다。그것을 보통민간에서 팔니고잇는 부인병약에는 꼭 적당한약이 드믄까닭이엿스니 그럼으로주류의 약은 유명한 병원에서 쓰지안코 엇지안는것으로 도그럼으로주류약의 효험을 여러분께서는 아실줄믿습니다。더구나 전문가의 립장으로서는 절대로 권하지못할약이외에 까닭이니여러분이 이미 실지경험하신바와가티 수만흔 먹는부인병약 대려먹는약、울려먹는약、가루약、환약、혹은 국부에넛는약일지라도 거문번도는약、약한개를가지고 몃칠식쓰게한다는약、약의효험이 나오도 다녹지안코 찍거이나오는약등은 여러분께 만족할만한 효과를 주지안코 잇는것이엿습니다。

그러므로 부인병의 자택치료를 의학게에서는권하지안는바이엿스나 이제는 그러한염려가 업게되엿습니다。즉 현재각지의帝國大學病院、赤十字病院、府、市立病 유명한病院에서 매일 수만흔부인병환자를 구원밧고잇는 부인병 근치약『와세돈錠』가 대영단으로 이제야 인간에 제공되게된때문입니다。이것이야말 문일발인 병자택치료환자게는 물론이어 국민건강의 향상으로보아도 일대경사라고아니할수업습니다。

즉 전문가가안심하고 자택치료약으로 권할수잇는약이오며 더구나 일반자택에서도 유명한병원치료와 똑가튼 치료가 되는분이오니 부인병으로써 고통을밧고게신 조선부인께서는 하로바삐 병원치료를바드시든가 혹은『와세돈錠』로치료하시사 건강에빛치는 행복을 속히어더주시기간립니다。

女性 八月號

京城朝鮮日報社出版部發行

定價二十錢([illegible]) 振替京城五八七八番

歸鄕한學生에게
○眞正한鄕土生活…崔鉉培
○奉仕의機會…高凰京
○實踐과體驗…金昶濟
○세가지標語…王來
○忠告二題…本社 李勳求

實話 海邊의로맨쓰
夢金浦모래언덕…金海林
松濤園과P孃…金又英
뻐스에서만난女子…李志永
오—시마미사고…金乙亮

講話 詩와鑑賞…鄭芝溶

清涼隨筆
珠簾…毛允淑
花栄…李善熙
반딋불…崔貞熙
모기불…盧天命

史話 百種의由來…車相瓚

女流事業家列傳 至誠의일꾼俞珏卿…R記者

八道有名避暑地巡禮 尹希元 李英泰

京城近郊納凉地

★涼 ★黃 ★水 ★樂 近壇 風俗邊音况
(表紙)(畵粧)(畵粧)(畵粧)(報畵) 金金金朴編 奎龍炳殷輯 澤九洙祚部

젊은어머니讀本…李達男
夏節家庭婦人服…任貞爀
女性書簡集…紫雲英
李如星氏家庭風景…探訪記

風景三題…崔根培
納涼圖…金奎澤
珊瑚…金玩燮
자장가…朴泳鍾

★主婦手帖 ★衛生手帖 ★조각보
★女性界消息 ★家庭避暑法 ★食品鑑別法

女性과職業…李相昊

科學的植物美容法…月見草

우리집消暑法
★이청피서터…金復鎭
★대동강해엄…李石薰
★평공내노코…車相瓚
★안간해수욕…洪蘭坡
★금년무방도…李孝石
★북산지당에…李永哲
★냉수와스릴…崔永秀
★참는처서법…柳致眞
★농를이난다…韓雪野
★문닷아걸고…沈亨弼
★재떨난혹측…蔡萬植

映畵 望鄕…朱世仁

歷史小說 月山따르는地女…金東仁

野談 香娘淵…申鼎言

短篇小說 惡魔…張德祚

連載小說 世紀의花紋…金南天

戰時下의家庭經濟…李健赫

漆室公의 時調……(五)

漆室속의 悲歌
—國家主義思想의 把持者—
鷺山 李殷相

漆室公 李德一의 時調二十八章中에 悲憤을 傷心하야지은 노래 十首를 以上에 紹介하엿거니와 그것이 다만 悲憤에 그치고 달리 一步를 옴겨지지못한것은 當時의 情勢라고 할수밖게업다。

이제다시 그以下에 記錄되어잇는 歌章을 繼續紹介하고저한다。

第二十三章

무르쇼셔 술혀이다 이말슴 무르쇼셔 仔詳히 무르시면 歷歷히 술혀이다

하놀이 놉고먼들노 술혀랄 업스이다

(靜 日) [illegible]

第二十四章

[illegible] 天命 [illegible] 先王도 [illegible] (靜 日) [illegible]

第二十五章

昨今에 시비망정고 公道是非 아닌두다 어이호 時事이 이럿타 되엿눈고

水火도곤 깁고더운쥬이 날노기러 가노마라

(靜 日) [illegible]

그것은 時調의型式에 破章이다 第一句가 破則的으로 三字에 限하얏도 不拘하고 本章에는『水火도곤』四字로되어잇습이다『도곤』은『보다』란 말의古語이매 이四字는 長字도아니오 도주될수도 업는四字다。四字、二字의例가 數十首中에 겨우二首이엇에 不過하며 이 時調에와서 그러한 破格의 例를보는것이 特異한일이다。

第二十六章

나라히 굿드면 집이조차 구드리라 집만 도라보고 나라일 아니하네 하다가 明堂이 기울면 어닉집이 구드리오

(靜 日) [illegible]

이時調를보면 公은 分明히 國家主義者이엇든것을 알수가잇다。

第二十七章

어와 저주열이 [illegible] 長安 百萬家의 누고누고 던녀보고 어즈아 壬辰年좋회되니 거주닐만 여기노라

(靜 日)

『거주』는 [illegible] 뜻이다。

第二十八章

功名을 [illegible]

이것으로써 公의時調는 끗낫거니와 이와가티 前에 알지못하던 時調作家一人을 發見하엿다만도 기쁜일이겟는데 그 時調가 남달리 特色을 가진 것이엇스므로 더욱이、興味잇는 材料이엇슴을 기뻐한다。

—七月十五日—

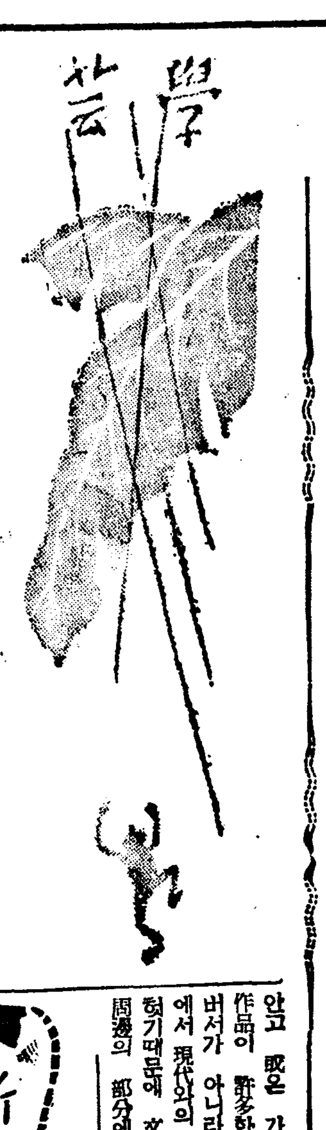

『文壇時感』…(一)

文壇의 中心과 周邊
林 和

歷史를 가량 하나의 面이라고 볼때 우리는 그것을 廻轉하는 面이라고 볼수가잇지안흔가한다。卽面의 廻轉運動가운데

時…間

이 表示된다 이운데 作用하는 時間때문에 歷史는 恒常 變化하는 存在의意味를띄운다할수잇다。

그러데 새삼스레 이런 피까다로운 比喩를 끄집어 내는것은 무슨 他意가 잇서서가 아니라 歷史란것을 面의 廻轉運動에 비길수가 잇다면 自然히 中心과 周邊의槪念을 쉬웁게 想像할수 잇는때문이다。

우리가『컴파스』를잡고 돌려볼때나『레코-드』를 걸고보면 가튼面의 廻轉運動가운데 大端한 差異를 두部分의面을 發見할수가 잇다。

外側을 周邊이라하고 內核을 中心으로할것가트면 그表現形式은 실상 面이 아니라 線과 點이다。

外側의 圓이 線이요 中心이 點이된다 이것은 갓흔面積上에 同一한 運動가운데 表示되는두개의

相…異

한 差異라 하면 廻轉運動의 方向의 相對性이 또잇다。

卽中心으로 向하야선 求心運動이어나고、外側을 向하야선 遠心運動이다。

中心은 點에의 集中 周邊은 線의 分離와 解體!

歷史가 이러케 面의 廻轉을 通하야 局局에선 不斷히 다른面에의 移行過程이라면 그運動의 運轍은 螺旋狀運動이다。

다시말하면 中心이라고 불러질線을 通하야 周邊의 遠心化로 남은面이 破壞消滅된다。

그럼으로 歷史의 中心이란는것은 本質的인 部分、卽 다음時代를 制約하고 그것의 誕生을 促迫해가는 산 部面이요、周邊은 非本質的인 部分、卽그時代안에서만 存在價値를 가젓다 그時代의 終焉과 더부러永

消…滅

해버린 죽는要素다。簡單히 人物의例를든다하드래도『나포레옹』은 近代佛蘭西史의 한中心이요 그밧게 數업시만히 佛蘭西에살든 多數한 村사람들 가튼것은 全히 歷史의 一介 일홈도업는 周邊에不過하엿다。

話題를 도리켜 文壇이란것을 作家、그作品、그文藝理論에 存在로 우리文壇의 現代的特徵이 이런 見地에서 본다면 文壇이란 언제나 적지안흔 數交의作家와詩人 批評家를 가지고잇는 社會나 그것이 우리生活의 다른 部面과가티 어느를에 文壇의 全面貌가 變하고 構成員이 갈리고 하는것을 容易하게 알수가잇다。

이文壇面貌의 變化나 推移가 어듸에 由來하는지는 딴 問題나 이推移나 變態가 한개의 훌늉한歷史의 表現이란것에 要點이잇다。

또한 그運動狀態가 먼저 말한 一般歷史의 그것과가티 스스로 中心과 周邊을 形成하야 옴격이고 잇다는데

興…味

가잇다。그러면 文壇에 中心이라고 할것이 무엇이냐하면 그것은 다른社會部面과 달나 精神的인 中心、卽 思想으로서 나타나고 具體的으론 作家와 作品으로서 表現된다。

이만츰 생각하면 우리文壇에서 信用하고잇는 中堅이란가 文壇主流란가 하는말을 一層 現實的으로 定着시킬수가잇다。

凡朴히 中堅이란다 主流라든가 或은 人氣란든가가 아니라 터기피파고드러 現在오늘날이란 이곳文壇에 어떠한意味에서이고 中堅이 될만한 作家主流가 될만한 文學思潮、或은그

如…何

한 意味에서이고 文壇의 中心이라 通稱할수잇는『質量』한存在다。

그대신 그러한 性格을 갓지안고 맛은 가리지못한 作家나 作品이 許多한데 그것도 푸납버서가 아니라、時代的인 意味에서 現代와의 符合點을 갓지안혓기때문에 文壇의 中心밖、卽周邊의 部分에屬하는수가잇다。

新刊紹介

◆近代女性 七月號 發行所 東京市日本橋區吳服橋二ノ三 日本女性文化協會 振替東京四七一三三一番 定價四十錢 送料一錢五厘

◆同胞愛 七月號 發行所 朝鮮總督府內務局社會課內 朝鮮社會事業協會 振替京城一四四五四番 定價二十錢

◆少年 八月號 發行所 京城府太平通一丁目六一 朝鮮日報社出版部 振替京城五八七八番 定價十錢 送料一錢

鄕土文化를차저서

祠壇諸俗小攷
(博)(川)(行)(三)
崔益翰

鄕土文化調査의 範圍가 대단廣泛하야 古來祠壇諸俗까지를 網羅하는 정도는 風俗의一部로서 取扱케되얏다 往時州縣의 社稷壇 厲壇 城隍祠가 邑治에 對하야 어떠한 方角을 가지고잇섯든가

筆者는 그동안 遺址의踏査가 여러번잇섯거니와 이번博川에와서 博川 嘉山兩縣邑의 遺址를 자세히보고서 드디어 社西厲北이라는 一定한結論을 엇게되엿다

그래서 古文獻을 다시檢照해보든結果『厲壇在北郊』『州縣社稷 在城西』라는 李朝祀典의말과 社稷壇在(郡)西幾里 厲壇在(郡)北幾里라는 [illegible] 一律的인 興覽의記錄이 나의結論과 如合符節한것을 알게되매 一種의愉快를 늣기지 안흘수업는것이다。理由에 對하야는 土地農功은 西成을意味한故로 社稷은在西하고 厲神은 北方陰鬱之氣를 意味한故로 厲壇은 在北한것이 아니엇든가 城隍祠는 祀典과興覽에 모다方向的規定이 업슬뿐더러 城隍과 路祀의 遺字가 多數하기로有名한 博川地方에 잇서서도 그것이 邑治와洞里에 對한方角이 一定치안코 神城의適否가 그것의位置를 決定하엿슴뿐이다。그러므로 城隍祠의 方角研究는 或種의世俗研究家와가티 無益한 統計를가져 作成할必要가 업지안흔가

要컨댄 社稷과厲의祭는 國家의 制度的設定에 屬한것이어니와 城隍祭나 路祀祭는 古代부터傳來한固有의神俗이다。城隍神은邑治나 洞里의主神이라하면 路祀神은 街路의神인同時에 客神이다。그래서 神城의位置로말하면 城隍祠字或壇이 大部分部落의 背後山林인反面에 路祀의壇或祠는 大部分部落의前方 卽街路에 位置하고잇다 城隍祠壇은 全朝鮮到處에 遍在하거니와 路祀祠壇은 關西一帶에 가장多數하고 南方地方에서는 잘볼수업는것이다

城路兩祀의祭禮는 一般祭禮와가티 三人獻官이 三次獻酌한다 그러나 青龍面(觀音山)大化洞에서는 過去城路兩祭時에 七獻官이 三四로 꺼꺼서 七次獻酌하얏다한다。이理由는 무엇인가 故老는 말치못한다。筆者의 想定에 依하면 七人七獻은 七星崇拜의 遺 [illegible]

…學…藝…小…抄…

評論家崔載瑞氏著『文學과知性』의出版記念會를 左記와如히열린다는바 多數히參加하기를 바란다고한다。
一、時日 十七日午後二時
一、場所 城北町李氏家別莊
一、會費 一圓五十錢

詩人金珖燮氏處女詩集『憧憬』出版記念會는 左記와如히 열린다는바 多數參加를바란다고한다
一、時日 十八日午後五時
一、場所 明治製菓三階
一、會費 壹圓

永晝漫筆 (六)

白松의美
湖岩

우리집後園에 달하나를사이에 두고 크다란白松一株가 웃득 서서잇다。

마루에 東窓을 열어노코 眼鏡에 드는 비치는것은 이白松이니 青葉처럼 펴진 그樹頂과 特히 灰白色인 그樹皮이야말로 언제보든지 산뜻한 感觸을일우킨다。

松에는 樹皮가 붉은 赤松도잇고 樹皮가 검은黑松도 잇고 또 이처럼 樹皮가 하얀 白松도 잇는데 朝鮮에는 거이 全部가 赤松이오 黑松은 嶺南海岸에 간흑 잇다하며 白松에 이르러는 北支原産으로 京城에 六株가 잇슬뿐이라고한다。

京城外에는 高陽郡碧蹄館과 忠淸道에도 移植된것이 잇기는잇는모양이다

이들의白松中에 最大한者는 京城通義町東拓社宅의白松이오 最美한者는 京城齋洞 [illegible] 의 白松이며 [illegible] 우리집後園의 白松이다。그樹齡은 四百年쯤 되엇다하거니와 [illegible]

[illegible] 나는 스스로 생각하되 이러한 世界的名木을 近傍에두고 終日相對하면서도 [illegible]

[illegible] 木에 限해서 그러한것이라 든事物에잇서서 專門家가아니면 到底히 알수업는바다。朝鮮에는 世界에업는 單 하나인『扇木』이라는 植物이 잇다 扇木은 그果實이 團扇狀으로 되어잇스므로 그와가튼 名稱을 부친것인데 그것이 辛夷花비슷하나 그葉이 조곰적고 그花는 허고도 어느듯 桃花色을 떠인 아름다운 植物로서 忠淸北道鎭川草坪面 以外에는 업다고한다。學術上으로 興味잇는 植物인 同時에 觀賞用으로서도 매우價値잇는 植物이라고 하는 것이 아닌가 白松과 扇木이 아니라 朝鮮안에 發見되지못한 植物이 아즉도 더잇슬는지 모른다。

아무리 珍木異卉가 잇서도 모르는 이에게는 그것이 凡草卉와 무엇이다르겟는가。

女流短篇

穀象 (九)
崔貞熙 作
崔根培 畫

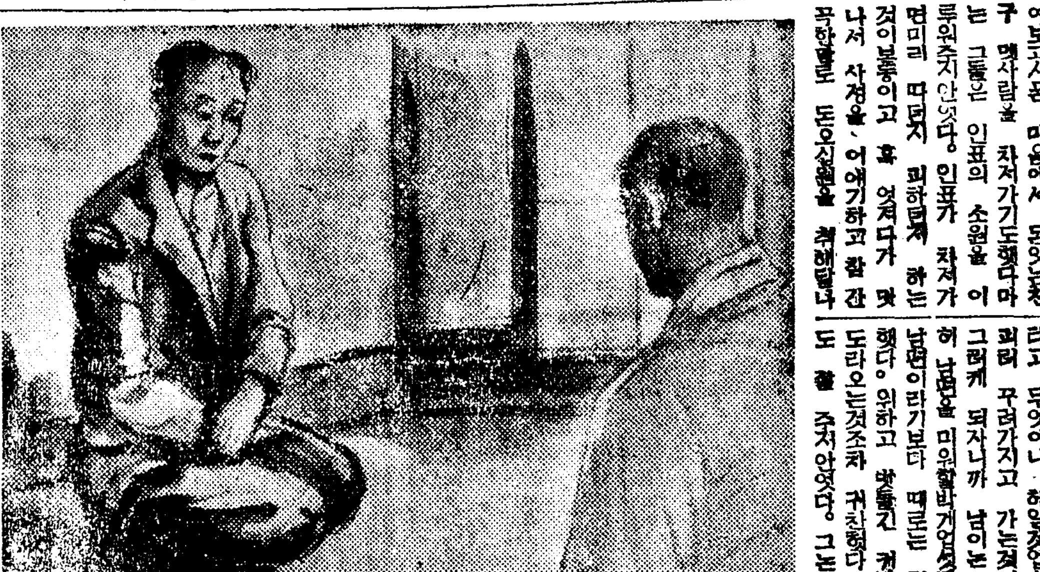

인표는『다시안그러다』『잘못햇다』는 소리를 매일 몃번식 밧복하면서도 그생활에서 헤어나지못햇다。의사의말이 오원만 가져오면 한달을 연원시키고 떼여주겟다 햇스나 인표에게 오원이 업섯다。정말 떼여보고시픈 마음에서 돈잇는친구 맷사람을 차저가기도햇다마는 그들은 인표의 소원을 이루워주지안헛다。인표가 차저가면 미리 따던지 피하던지 하는것이 보통이고 혹 엇저다가 맛나서 사정을 이야기하고 간곡하게 돈오원을 취해달나 [illegible]

[illegible] 면 코오숨을 캐며 채이엇 다쯧지도안코 홀쩍 이러서 버리는 친구도 잇섯다 그들은 인표가 하는—병을 떼는날이면 똥똥 이란도 메갯다느니 도버리란다면 평생 은인이될 자네로부터갈겟다 느니하는—간절한때에도 돕든지 안엇다 도리어 인표와가튼 날부에 붓그러운 사람이 자기네게 친구대접하는것이 안이꼽고 불쾌햇다 중에는 인표에게 십전이나 이십전을 던저주는 친구도 잇엇다 그것도안주고 쫏는듯 한 태도를 보이는 친구가 잇는가하면 고마웁지 모르지만 그 십전이나 이십전을 던저주는 친구의 [illegible] 태도를 보다 면 나흘것도업섯다 오히려 더 경멸하는것일지도 모른다 하나 인표는 그돈을 그냥 집어들고 나오는것이 보통이엿다 그것마저 업스면 장차 닥칠 금단상태(禁斷狀態)의 괴롬보다 [illegible]

[illegible]

여름에심해지는 부인병을곳치고
귀여운애기를 나으시기바랍니다

여름에는 선듯한 그늘에 안저서 놀기도조치만 무더웁고 뜨거운일기와 오락가락하는 장마긋헤는 여러가지 병마에 걸리기도쉽고 재발하기도 쉬우므로 특별히 주의하지안흐면 안됩니다 더욱이 가정부인에게만흔 자궁병은 지금부터 점점 고롭히기를 시작하야 [illegible]

애기를 못낫는원인은 남편에게도잇습니다

[illegible]

『평시에』 [illegible]

『대하증』 [illegible]

『남편의』 [illegible]

『애기를』 배지 못하는 원인은 [illegible]

婦人良藥 命之母

月經不順 子宮出血 白帶下症 下腹腫痛 頭痛眩暈 手足冷症 產前產後

今日이新聞

입자세히 읽어보시고오려서 東京市京橋區入船町徐岡省三藥房으로 보내시든지 [illegible]

藥價	
命之母	오기나구
三十五日分 五圓	八日分 一圓
二十日分 三圓	十七日分 二圓
十三日分 二圓	二十七日分 三圓
六日分 一圓	五十日分 五圓

東京市京橋區入船町 合資會社 徐岡省三藥房 振替東京五〇五〇番 電話京橋二八八七番

H.K.9
お中元に…牛乳石鹸

中元・暑中
贈答의最適品
サッポロビール (삽포로비-루)
アサヒビール (아사히비-루)
모다 一打入 半打入 化粧箱
朝鮮麥酒株式會社

產業

農村本位에서 國家本位로還元

硫安使用의無制限奬勵를放棄 農林省肥料政策轉換

農林省에서는 硫安을圍繞한 現下의 諸情勢에서 歸納하야 일직이 昭和十三年 肥料年度에잇서서 硫安需給想定의改訂을 企圖하고잇섯는데 드디어 그適正을期키爲하야 如左한方法에依하야 需給의調整을期하기로된모양이다

一、十三肥料年度에잇서서 硫安은 內地各社의製造推定數量의範圍內에서 그消長을抑制한다

一、이를爲하야는 地方別로 硫安消費의 豫定量을 樹立하야 地方別로 이豫定數量에 合致하도록 配給方法을 講究한다

一、施肥의 合理化를圖하고 從來의 使用上 凹凸을 矯正하고 消費의 適正을期한다

는것이다 그리고 이理由로서는

一、新增設計畫은 輸入爲替의抑制에依하야 假令硫安增產法을 實施하드래도 豫定과가티 進行치안흘것

一、從來와가티 無制限으로 硫安을使用케하는것은 國費를浪費하는것이요 또이에依하야生하는供給의不足도 國際貸借의改善上 一萬의外安도 輸入하지못하게된것

等에依하는데 아무래도 農林省이 從來와가튼硫安의無制限無差別使用 獎勵하든 그消費를獎勵하는것가튼政策을 放棄하야 施肥量合理化하고 이에依하야 消費의 膨大를 抑制하려는方法을取하게된것은 時局이重大한때라고는하드래도 적어도 肥料政策을 從來의農村本位에서 國家本位로 還元함에至한 事實을 證明하는것으로 肥料政策上 一新紀元을 劃하는것으로 一般에게 農林省의 이方向轉換은 非常히注目되고잇다고한다

麟蹄郡小麥共販

麟蹄郡農會에서는 左記와如히 小麥의共販을開始함과同時에 이를奬勵하기爲하야 每二斗에景品券一枚式을 交付하야 그期限에 抽籤을施行하고賞品을주기로한다는데 共販場所와日割及賞品等은如左하다한다

麟蹄邑內市場 自七月十七日至八月二十二日 每五日
瑞和里市場 自七月十八日至八月二十三日 每五日
元通市場 自七月十六日至八月二十一日 每五日

賞品 一等 [illegible]一人 二等 [illegible] 三等 [illegible]

鰮魚粉委販

實施方法을決定 油肥聯販賣는淸津出張所에서

【淸津】今年부터 實施하게된鰮「魚粉」의油肥聯에의 委託販賣 實施方法으로 如左한點을詳細決定하엿다한다

(一)道內的實施方法

一、所屬組合及油肥聯의規約의 定한바에 依하야 魚粉販賣의委託을受하야 油肥聯에서 一手로 販賣할것

一、油肥聯의販賣事務는 當分間淸津出張所에서 此를行할것

一、主로魚粉의 販賣에 關하야 [illegible] 意見을 交換하기爲하야 油肥聯所屬組合及慶南北漁聯役員及 魚粉製造業者로서 當分間懇談會를 開催할것

一、昭和十三年度에잇서서의 魚粉販賣手數料는 販賣價格의千分之二十五로함

但、內地經由로輸出되는 魚粉에對하야서는 一俵에 五錢으로 하고 [illegible]

(二)對外的實施方法

一、內地販賣

一、朝鮮內販賣

販賣先及[illegible]

一、輸出

販賣方法은 [illegible] 決定함

忠北正租共販高

【淸州】六月末現在忠北道內正租總數量은 八十四萬九百六十八叺이오 共同販賣는 五十三萬六千九百六十八叺이라는데 最初共販計畫 四十五萬一千四百叺에 比하면 實로 八萬五千六十八叺의超過를 示하고잇다한다

濠洲種緬羊 元山에入港

咸南道各郡에配給

【咸南支社發】咸南道에는 오는 十六日에 濠洲產緬羊이 元山港口로入港케 八艘되리라한다。그頭數는 二百六十餘頭나되며 特히 國產緬羊이 咸南道內에 輸入되기는 今番이 비로소 처음이라하며 따라 그飼料에注意하라하며 더욱氣候關係로因하야 深甚한考究를要한다고한다 同時에 貨物車 또는貨物自動車로 各各關係郡으로 輸送하리라는데 各地分配를列擧하면 다음과갓다

郡名	牝羊	牡羊
[illegible]	七九	一
咸州	一	[illegible]
定平	二〇	一
高原	二〇	一
永興	×	一
文川	×	一
德源	一五	一
安邊	三〇	一
洪原	三五	一
利原	一五	一
北靑	×	二
豐山	×	一
三水	×	一
甲山	×	一
新興	×	一
端川	×	一
長津	二五	[illegible]
累計	二四〇	二〇

二六〇頭

咸北松茸初出廻

【淸津】咸北名物 松茸의初收穫이 去八日富寧郡內에서 採取되여왓다 六月以來로 連續한 霖雨는 松茸發育에 至上의 好條件을提供하엿지 成育이나 香氣가 다卓越하야 今年은 松茸豐年에 틀림이 업스리라는바 年收萬六千貫에 六萬圓에 達하는林產關產物中 有數한地位는 今年도確保할것으로 보인다 初時勢는一貫에 十五圓以上 二十圓程度로 賣買되고잇다

漁業用筵도 明年度부터統制

十三日配給搬出協議

漁業用筵은 從來에統制圈外에 잇서 여러가지不便한點이 同伴하여잇섯는데 今般總督府와產業協會의 斡旋에依하야 今後統制를加하게되여 이미明年度分에對하야서는 乾筵二十錢 建筵二十八錢의 標準價格으로 決定을보앗는데 明年度需給數量은 乾筵八十萬枚 建筵十五萬枚를計上하고 其配給搬出等에關하야 十三日 慶南、慶北、江原、咸南各道指定會社代表가 參集하야 產業協會室에서 協議를行하엿다한다

胚芽米防腐劑「에ー호ー」粉出現

試驗成績은非常히良好

胚芽米의 長期貯藏上變質防止에對하야는 各方面에서 調査中이엿는데 最近橫濱市某商店에서「에ー호ー」粉이라고 稱하는防腐劑를朝鮮內業者及製粉業者[?]으로見本을 送付하여왓다

「에ー호ー」粉은 東京中央試驗所에서分析試驗結果에 依하면硅酸七一、五八% 鑛土一二、五%芳[?]一酸化鐵二、八三%加里一、八〇%曹達一、二〇%石灰二、三七%의成分을 有하는白色粉末로 米五十六키로에 對하야約八瓦를混入하야 搗米하는것으로 費用은一俵에對하야 約二錢程度이다 또試驗所의 試驗에 依하면胚芽米一升에「에ー호ー」粉末을 一杯를混入하야 普通瓶[?]에 너허서 放置한것과「에ー호ー」粉을 混入하지안흔것은二十四時間後에는 多少粘着하고異臭를生하며 三十六時間後에는完全히 腐敗狀態를 呈하나「에ー호ー」粉을混入한것은何等變化가 업다는事實이 立證되여잇다 製藥[?]에서도「에ー호ー」粉의 營養的價值와 人畜被害의 有無等에對하야 研究할 意向이라한다

廣梁灣天日鹽 採鹽成績不良

【鎭南浦】소금의 王國廣梁灣天日鹽田의 今年度採鹽成績은 매우不良하여지난 六月末日까지 겨우 生產定量의 約五割一分七厘밧게 採鹽量을 보이지못하엿다고 한다 結局天候가不良하여 그러한不良한成績을 내고잇는만치今後天氣回復如何가 相當히注目된다

染料藥品의原料 五倍子를增產

全南道山林課에서原種林을新設

【全南支社發】全南道山林課에서는 農村副業의 唯一한產物로써 有望視되는 五倍子增產을 目標로 道內各郡에 原種林을設置하고저 그希望郡을 道에申込토록하엿는바 以來 谷城、光山、長城、潭陽、求禮、和順、寶城、光陽、順天、麗水等 十餘郡이希望하고잇는故로 道山林課에서도 本格的으로 五倍子增產計畫을세우고잇는데 五倍子는 染料及藥品으로 必需品인關係上 前途가有望하며 現在에는 朝鮮內에서使用하고 잇는것은 支那方面에서輸入한것이라한다

모메ス產

政府는 時局에鑑하야 爆藥의 主要原料요 또飛行機의 燃料인 벤졸의增產을 企圖코各地에서 會社에 設置更改를 必要한데 至하얏다 이 벤졸이라는것은 어떤것인가하면 名稱은 누구나다알고잇스나 直接吾人生活에 交涉이업스므로 詳細한것을 못게되면 머리를긁게된다 벤졸은 石炭을 乾溜하야엇는「콜탈」과「가로」中에서엇는 芳香族化合物中의 單純한 炭化水素로「드로올」「기시올」 石炭酸「나후타린」안트라센等과 兄弟間으로 主로 製鐵所의「콕스」製造及都市瓦斯會社의瓦斯生產의 副產物로 製造되고잇다

이用途는 아페서도 말한바와마찬가지로 爆藥의重要한原料일뿐아니라「아니린」染料의原料로서도 亦「고무」「니스」「페인트」의溶劑로서 或은 人造

벤졸

香料의製造에도 使用되나 注目할만한것은「안티녹」性이豐富한 點에서 飛行機用料로서 重要한使命을 가지고잇는것으로 現在까지「가소린」에이것을 一割以上混入하야 使用하고잇서

將來이方面의 需要가 益益增大할것이라고 豫想된다 도이「벤졸」은「콕스」製造와 瓦斯의副產物인 其生產에는 一定한 制約을 밧는것이 不得已한것으로 需要가 無限으로 增加한다고하면 今日과가튼 石炭工業에 依存하고 잇서서는 早晩間 不足에 際會하게된다 그래서 最近各國에서는 다른資源에 依한「벤졸」의 合成的製造를 研究하고잇으며「아세지렌」「메탄」等을 基礎로合成法이 研究되여 잇는데 아직 그工業化는 採算上 困難視되여잇다

戰爭과物資 ⑨

戰時統制의先驅

鐵鋼需給의再編成은 緊急한今日의課題

戰爭과 [illegible] 얼마나 其大한[illegible]이나하는 [illegible]이「準戰時」가「戰時」에 거듭하야 鐵鋼의巨大消費가 現出된것이다.

鐵 [illegible]로서 때때로 歐洲大戰의 經驗으로드나, 大砲巨砲、機械化部隊가 一層더 躍進하고 軍備全體의 規模가空前의 域에達한今日에 잇서서는 消費數量도 大戰時의 數倍乃至數十倍에達하엿슬것은 容易히想像되는바이다 이것은 鐵鋼을 直接軍需品生產의原料로서 使用하는 狹義의「軍需」에 對하야말하는것이나 日本과가티 重工業一般의 發達이 不充分한곳에서 는이 軍需를充足시킬生產力擴充에도 亦是設備用資材로서 多大한 鐵이必要하다

×

事變以後로 我國의鐵鋼統制는 面目을 全혀 [illegible]하고 말엇다 即 完璧의 戰時體制가 確立되엿다。但 鐵鋼에 잇서서는 他種物資의 戰時體制發展이 事變後이엇던데 對하야 이미準戰時期부터 今日의 統制에「스타ー트」를 하엿든것이다。

其契機가 된것은 昭和十一年十一月부터 昨春에 이르는期間에 잇서서의 鋼材市價의 大暴騰이엇다。其原因은 區區하나、爲先 二十億에 達하는 平時로서는 未曾有의 國防豫算의 出現에依한 需要激增先見으로 市場의 均衡이 全히 破壞되엿섯다。그우에 [illegible]가 거듭되여 當時의狂騰은 八丸十圓하든 丸鋼「버ー스」物이 三、四個月間에 三倍의高價로 噴出하고 三月에는 二百五十圓까지 하는 凄慘한 狀態이엇다。

政府의 必死的鎭撫策으로 其後 若干反戾되엿스나 이暴騰以來로 鋼材二百圓은 常識水準이 되고말엇다。鑛物業者의 銑鐵飢饉과 民間의鋼材不足은 現實로 昂揚되엿다。政府側에서는 急速官廳의 土建用鋼材의 使用을節約하고 賣惜防止의 鐵鋼調査令을施行、鐵鋼輸入關稅의 停止等 次例로 應急彌縫策에努力하여왓스나 需給의 不均衡은 조금도 緩和되지안헛다。이와가튼 逼迫한 需給狀態와 艱辛한 對策의苦悶을 품은채 時局은急轉하야 七月事變의 本格的戰時에 移行하고 統制는益益急「템포」로서 展開하게되엿다。

鐵鋼界는 事變勃發과 同時에 一層더 變調를 齎來하고 全혀世界鐵鋼市場에서 遊離하고말엇다 昨年七月以來로 生產數字、輸入數字가 모두發表를 中止하엿스므로 其後事情은 判明되지안헛스나 需給이極度의 窘塞狀態에 잇는것은 鋼材使用制限規則、鐵物의消費制限、다시七月十五日부터施行되는 鐵鋼工作物築造許可規則改正(即數量五十噸以下의鐵鋼使用도許可가 必要하게된것)等으로서도 넉넉히 想像할수잇는바이다。即昨年上半期의 生產額은 銑鐵百二十七萬六千噸 鋼材는 二百四十五萬八千噸이엿는데 設備生產技術等으로보아 急激한增產은 不可能할것이니 昨年을通하야 銑鐵二百萬噸 鋼材五百萬噸으로 推定된다 이만한生產額으로서는 事變發生前의 商工省需要推定額인 昭和十二年 需要額 銑鐵三百六十萬噸 鋼材五百萬噸도充足시키지못할것이오 하물며 事變以來의 追加需要에는 對應하지못할것은 分明한것이다 이와가티 需給이 逼迫되여 잇는 以上 市價가 暴騰하는것은 當然한일이다 昨年下期以降의 鐵鋼市價를보면 如左하다(銑鐵은 釜石骸炭銑三號、鋼材는丸鋼十九미[illegible])

▽我國鐵鋼市價

	銑鐵 最高	銑鐵 最低	鋼材 最高	鋼材 最低
	圓	圓	圓	圓
十二年七月	七六.五	七六.五	二三五	二二〇
八月	七六.五	七六.五	二三五	二二五
九月	七六.五	七六.五	二五〇	二三〇
十月	七六.五	七六.五	二五〇	二三〇
十一月	七六.五	七六.五	二三五	二三〇
十二月	七六.五	七六.五	二三五	二三五
十三年一月	七六.五	七六.五	二三〇	二二五
二月	七六.五	七六.五	二三〇	二二六
三月	七六.五	七六.五	二二五	二一五
四月	七六.五	七六.五	二〇〇	一六[?]

一方生產力擴充의 鐵鋼需要도 切迫性을加하여왓다。昨年初頭企畫院에서 樹立한 鋼材八百萬噸目標의 日滿增產五個年計畫은 再度의改訂으로 드디어 千百五十萬噸으로擴張되엿다。日鐵以下各社의 增產計畫의 達成期間은 短縮되고 拍車를加하여젓스나 元來增產의 效果를 急激히 期待할수는 업슬것이다 따라서戰時目的에 即한 鐵鋼需給의再編成이 緊急한 課題로되엿다

그러나 昨年內에는 그解決에 着手한데 지나지못하엿다 다만特記할것은 鋼材의 生產配給統制의實行母體로서 九月부터十月까지에 條鋼、形鋼、鋼板、線材、帶鋼、鋼管、半製品의 七品種에對하야 生產者를 거이全部網羅한 共販이成立된것이다

이共販은 至今까지의 部分的「카르텔」이 販賣價格의 維持等의「메ー카ー」利益의 擁護를目的으로하고잇든것과는 달러 結成의最初目的이 國家가 要求하는 戰時統制의 自治機關이엿든點에 큰特徵이잇다

今年에드러와 長期化함에따라 鐵鋼의 國防需要에對한 供給의確保는 益益緊迫化하엿스나 輸入困難은 前年來의輸入障碍가 今年에 이르러 一層더加重된것이다

爲先 製品으로보면 鋼材의輸入은 全혀停止되고 屑鐵 銑鐵의 輸入은 顯著히削減을밧는다 新增設熔鑛爐의 竣成으로 國內의 製銑은 增加되나 輸入이激減하므로 製鋼原料의供給은 甚히窮屈化한다 이에一塊의原料 一片의製品도 最大限으로 利用하여 當하야 生產 配給 消費의 一層더 高度한統制가 要請되게되엿다 (계속)

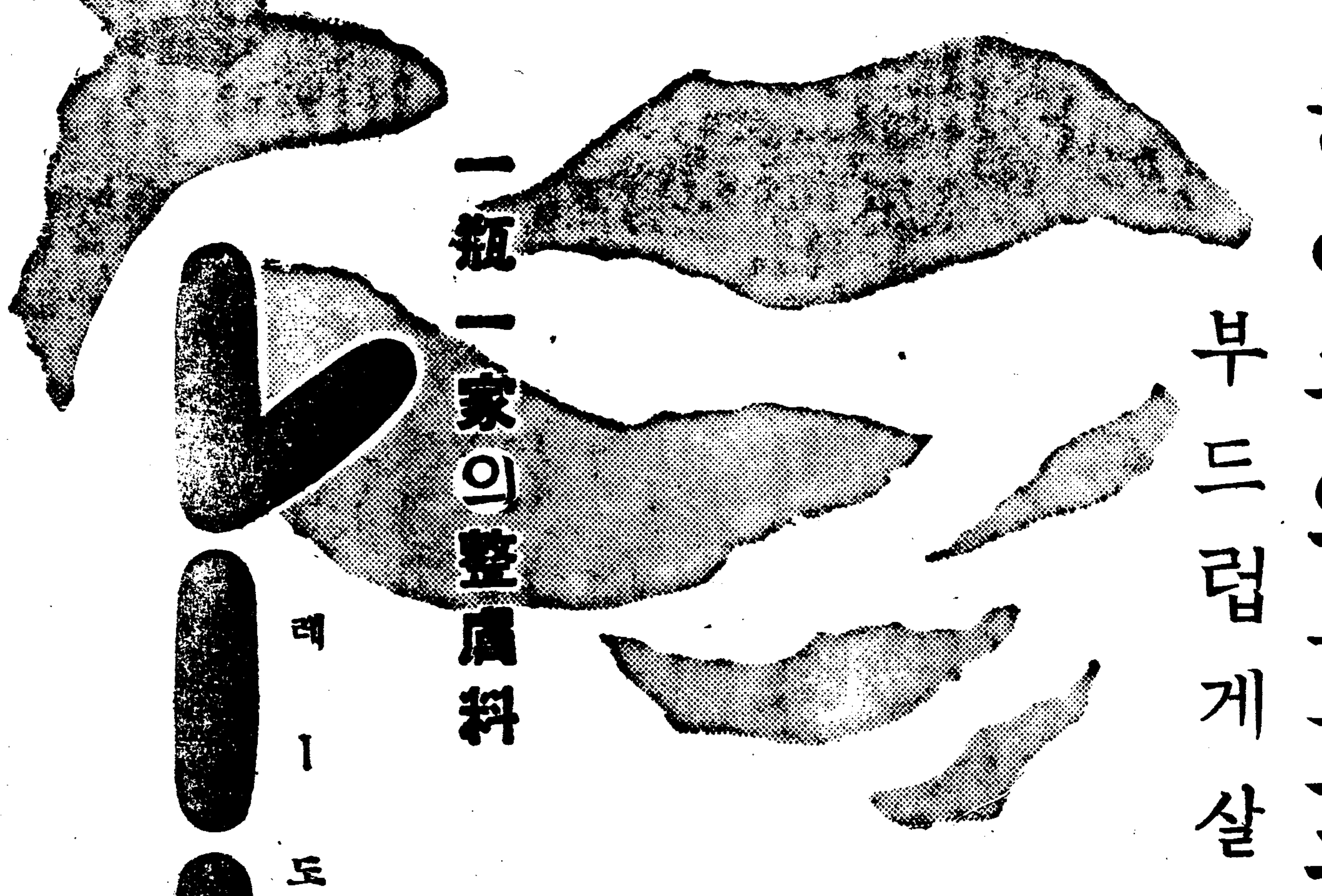

한여름의목화구름가티
부드럽게살결을싸서
面刀後의 面刀毒을 防止하는 殺菌作用과 整膚力이 强한 물크림 입니다
아버지의……面刀後에
어머니의……숨은化粧에
누님의……몸맵시에
兄님의……[illegible]에
누이의……[illegible]에
一瓶一家의整膚料
レートフード 레ー도 후ー도
レート化粧料本舖 東京平尾贊平商店

소아건위정장제
小兒健胃整腸劑
ベービー散 베비ー산
藥價 參包入 二十錢 五包入 三十錢 九包入 五十錢 二十包入 一圓
全國藥店에잇슴
京城府南大門通二丁目
發賣元 株式會社 新井藥房
電話本局([illegible])
振替口座京城[illegible]

爽凉・整腸 滋强飲料
カルピス 칼피스
지지마라! 暑熱의長期戰………
가슴이 시원한
凉味가운데
여름탐을防止하는 榮
養을담북 包含해잇다

50전 瓶
한瓶이 사이다ー半打分의 大量으로 꾯는 廉價。

《水亂畫報》 上은 堤防우의 麻田洞避難民 下는 麻田洞에서 避難하는 光景

水亂은 一過햇스나 災民生途가 問題

判明된 新義州의 水害慘狀

【新義州】 누보평균일대를 엄습한 호우는 십삼일밤으로 부터 십사일아츰까지에 형세를 더욱 맹렬히하야 퍼붓는드시 쏟다젓는데 이로인하야 도로결궤、교량유실、제방결궤등이 각처에생기어 차마의교통은 전연두절되엿스며 수해로인한 참혹한광경이 각처에서 연출되앗다 계속되는 호우로 압록강상류지방의 수위도점점 노피감을 따라 의주의 수위가 기보와가티 저오까지에 칠미돌오십에 달하야 중시도(中之島)、중시도 칠수가옥구십오)방면의 교통이 두절되고 도도한탁류가 제지회사의뒤벌판을 휩쓸어 마전동(麻田洞)으로 달녀드는데 천여호주민은 크게황겁하야 이사짐을날느며 가족을휘조하노라고 아비규환의 생지옥을 일우엇다 오후두시에 일러 물은계속증가되여 칠수가옥이 륙백호에 달하고출비하는인가는 전혀바다로 변한중에 집집응만이 물우에떠잇게되앗다 그리하야 소방조원、신의주경찰서 기타단체가 출동하여 이재민구조에 노력한바 신의주제방우에는 피난민과 이사집으로 성을쌓앗다 그외에미륵동(彌勒洞)에도 칠수가옥이 백여호에 달하야 역시대혼란을 일우엇스며 우적정(寓井町)압천정(鴨川町)앵정(櫻町)가라 신의주전부내에도 물이들지 안은곳이 거의업섯다 그러나 부내의 칠수는 비가굿침을 따라 곳곳흔은 빠지엇다 그런데 전기피난들의 금후생도가 크게우려되며 당장에 사러나갈의식주가 큰문제이라고한다

水禍의 첫犧牲

마전동수난중에 부내하정(霞町)자번지 허성실(許成實)의딸 허봉녀(許奉女)는 일직 도야지를인타하여가는것을 구원하여내기위하야 마전동으로 갓다가 밤이 맛그리저 물에빠저 죽게되앗는데 그여데서 이것을보마 전종사백사십사번지 조용선(曺龍先)이란 청년이 어름구하려고 뜻차들어가다가 그청년마저빠젓는데 마전동경관파출소의 앵목순사(櫻木巡査)가 이것을보고 급히뛰여들어가 허봉녀를구하여노코 다시그청년을 차젓스나 물에갈아안저 행방을알지못하야 두루차던중 약두시간후에 시체로되여잇는것을 꺼내엿는바 금번홍수의 첫희생자이다

沙里院도 水國化

浸水家屋二百餘戶

【沙里院】 사리원지방에는 일시는 한천(旱天)의계속으로써 농작물에피해가 적지안튼바 일단나리기시작한 장마비는 이주일이상을 지리하게 계속하고잇든바 십사일오후열시경부터 폭우로변하여 십오일오후까지나린 우량은백오십미리이상에 달하엿스며 일시에나려쏟는 폭우로 인하여 하수도가 불완전한 사리원읍내는 수국화(水國化)하여 버렷는데 자세한 수자는 방금 조사중이나 손해가 제일만흔 구읍교(舊邑橋)부근 구천리(駒泉里)일대를 비롯하여 황수원(黃州目)일대서사리원(西沙院)일대 백미시(白米市)일대에 달하는 칠수가옥은 이백호가량이나 되며 그외에 도로(道路)파손이 사오처나되고 특히 도립의원뒤 신흥동으로부터 욱(旭)소하교로통하는 보통교(普通橋)가 파괴되여 불통중에잇는데 비는 계속하고잇서 삼만시민은 초조한중에잇스며 경찰대 소방조 수단등은 총동원하여 분담으로 각곳위험장소를 경계중에잇는데 만일이이상더비가 계속되면 대수해를 면치못할것이며 현재에잇서서도 우량년이래 처음되는수해라고한다

그외에 도로(道路)파손이 사오처나되고… 면간의 황해선열차가 십오일오후두시부터 중간 금산(金山)재령(載寧)간의 칠수불통 이된것을(기보)을 위시하여 사리원을중심으로 각곳자동차선로가 칠수되여 불통된곳은 다음과갓다

沙里院─載寧
同─銀波
同─黃金里

南川市內에서도

浸水家屋二百戶

【南川】 기보=지난십일부터 나리는비로 남천시는 수국화하엿다함은 기보한바어니와 그자세한 조사에의하면 다음과갓다 작십사일 오후세시부터 약세시간동안 폭우로 남천시내지대가나즌곳에사는 이백여호는 모두칠수되엿스므로 경찰서에서는 비상경계싸이렌을 울리여 수방단을 비상출동시켯고 칠수당한 시민들은 우중임에도 불구하고 모든가장집물을 트럭으로 운반하엿고 남녀노유는 당지조칠자동차로 각각피란시켯스므로 인명에 손해는 업스나 가옥도괴로 막대한손해가 낫스며 각지교통이 두절된곳이 만엇다한다

鐵原郡下에는 水路破損多數

【月井里】 지리한장마는 벌써이주여를 계속하야도 그칠줄을모르고 연속퍼붓는비로인하야 철

農土埋沒이 多數

伊川郡內水害續報

【伊川支局電話】 강원도이천지방에는 비가더욱 계속되므로나려 십륙일까지에 나타난 피해상황을보면 다음과갓다

◇浸水家屋及埋沒農土面積

伊川邑內	七〇戶	五〇町步
山內面	一〇戶	七〇町步
支石	一三〇戶	一三〇町步

그리고 이천읍내의 보통이삼십미나 결궤되여 농작물피해가막심하고 이천산내타장방의각면내에서 교량유실 파괴된것만도 십삼개처나 된다고한다 그리고 평강 진남포광문리(文里)에는 큰산사태도잇섯다 더욱이 이번이천읍내에 칠수가옥이 만케된원인은 우량도 만헛거니와 시내희수구설비가불완전한데도 기인된것도잇다한다 십사일이래로정전되엿든 이천읍내 전기는십륙일아침에야겨우복구되엿다고한다

各地交通杜絶

【沙里院】 벌안간에 나려쏟는폭우로써 봉산군을 중심으로 황해도일대에 수해로 사리원서장

鎭南浦港擴張에 邁進

平壤、鎭南浦兩商議一致團結

十七日大擧上京當局에陳情

【鎭南浦】 진남포상공회의소에서는 지난십일 역원회를 개최하고 항만확장을 꾀하여 공장유치전문제에 대하여 금호맹렬한활동을 하기로 신중토의한바잇섯거니와 이를실현함에 평양상공회의소와 힘을 아울러 적극활동할 필요를느끼여 결국 평양 진남포양상공회의소와 대진남포건설기성회까지 합세하여 오는십칠일대거상경하여 총독부와군부당국에 진정하여 박차를가하게되엿다는바 특히항만확장에 잇서서는 진남포항진에는 불원대상항도시 평양의관문에도 막대한 관계가잇는문제이니만치 금후활동부합될 보조를 의뢰하엿다한다

盈德兩坪堤防 改修工事着手

【盈德】 경북영덕군영해면(寧海面)오포(鳥浦)와 옥한(玉閑)양평의 사백여정보의 토지를 포용한 양대평지로 영해면민(面民)들의 생명선(生命線)은 오직 이양평의로 수년전대홍수로 제방(堤防)파괴 양평의 토지까지 피해를입어 민간의힘으로는 도저히 감당키어려움으로 영해면과 군당국에의뢰하여 도(道)의 보조를 의뢰하엿든바 다행히올해도에서 보조를받게되여 지난칠월초부터 양평제방개수공사(堤防改修工事)에 착수하엿스나 수리조합관계로 해면인면민들은 계속도비공사를 요망중이라고한다

東中學同窓會總會

【新義州】 신의주동중학교(新義州東中學校)에서는 예에의하야십칠일오후한시부터 동교강당에서 동창회총회를 개최하리라는데 회원은다수참석하여주기를바란다고한다

咸興少年窃盜團

檢擧者가二十一名

【咸南支社電話】 기보=함흥경찰서에서 검거중인 희세의소년절도단의검거는 그후에도주구하든중 시 도주자들의 검거에 전력한 결과 십이일까지 벌써삼십일명이나검거하엿다 그들의자백에 따라서 피해액은더욱만허서 벌세자백한것만 팔천오백여원의거액에달하며 전조선적으로 처음보는대소년절도단으로들내고잇다

勤勞報國隊結成

十二─四十歲의道民總動員

具體案은內務課長會서

【平南支社電話】 전시체제하에잇써서 인적자원(人的資源)의 중요성은 재론을요치안는것으로 평안남도에서는 도내의 전노동력을 근로보국대(勤勞報國隊)의이름아래에 미증유의 대규모로동원하려하고잇다함은 기보하엿거니와 십사일 도간부회에 모이여 그기본안을 협의하엿는바 오는이십오일부터 삼일간 열리는평남부군내무과장회의(府郡內務課長會議)에 그내용을 지시하여이것을 구체적으로 실천에옴기기로되엿는데 그대강안을 드러보면 도시농촌을막론하고 십이세이상 사십세이하의 도민을총동원하여 각종단체별 직업별 부락별로 근로보국대를 결성케하여 농촌에서는 대개도로개수공사에 도시에서는 시내각처 청소(淸掃)작업에 시간을정하여종사케하려는것으로 그노동총량은 실로막대한것이라한다 내무부장회의실에서는 이이외에 다시 노동조정(勞働調整)에 관한협의도 행한다는바 비상시국하 노동력의 심각한결핍으로 허덕이는이때 그원활화를 수립하려는것이다

啓聖校關係者도

君氏를通해陳情

敎職員留任等問題로

【慶北支社電話】 작보한바와가티안식년으로 귀국케된 경성경신학교의 군스교장이 지난십사일귀국도중 대구에 내려거경기회를 타서 대구에잇는 경북노회(慶北老會)계성학교이사회 학부형회 계성학교동창회 유지가 군스씨를 초대하여 귀국후의 활동방침에 대한 협의를하고 계성(啓聖) 신명(信明)양교의 후원을 귀국후에도 전국적으로활약할것을 언약하고 지난십오일오전 다섯시차로 떠낫다는데 전기한 계성학교이사회(理事會)학부형회(學父兄會) 학교직원회、졸업생의원동사단체에서는 선교사회미국본부와 조선내 교육인퇴를 적극반대하든 전본부총무이던 리─베씨에대한 진정서(陳情書)를 이편에보내엿다는데그내용의대강은다음과갓다 그리고 특히주목되는것은 군씨의 귀국에대하야 출금한바에의하면 표면이유보다도 조선내교육인퇴에 반대하는 소수파의한사람으로써 금번총회에서 결의한『선교사는학교의교직원의자리도 인퇴키로함』이라는 규정에 반대하여 교육사업에서 인퇴된후에라도 개인의자격으로 학교의교직원의 자리를 인퇴치안허도 무방하다는 미국본부의 이해를 엇도록하기위하야 조선내선교사중 소수파의대표로 도미하게된것이라한다

陳情書

三位一體聖體中各位平康하시기를 바라오며 貴會의恩澤을입게된저이들은 每樣感謝의 情緒를 難禁이겟나이다 일직 貴會朝鮮宣敎會에서 敎育事業引退를 決議發布할際에本會員으로써는 其決議를 遺憾으로生覺하야 再論되기를 希望하야는 방금…

校長 玄居善先生은 母校에서二十年間敎務中那師先生의 眞理에 立脚하야 … 破하고 오직博愛主義와 堅忍持久의힘으로 母校의內外凡百이今日의 隆盛을致케하니 實로母校의發展이며 敎育事業의恩人이오 圓滿無缺의 敎育家로써 慶北老會地方內에 無二唯一의 適任이며 經營雜가相當되는 此際에地方雄求의 至實이옵고 先一層保障케되나이다 慶北老會로서 引受經營하도록 實數師亦是老會會員이 되는以上老會事業이 敎育事業에 干涉할수잇는同時에 老會로써現任校長이 繼續校務를 執行케하게될때는 必히關務할수잇도록 貴會規書設定하여주시기千萬企待하오며 實數會에서 經營하는 朝鮮內 他中等學校와 同等의 … 를 履行하여주시기바라나이다 … 學校에 實數를 勤하야 我朝鮮基督… 百餘名의 卒業生과 五百餘名의 在學生의 靈感이며 … 的宗教士…에서 敎育事業을 繼續하시옵기 切望不已하나이다

一九三八年七月十日

大邱啓聖學校卒業生總代 白南琛 孫仁植 金在明 朴 … 金台東 林元根 … 申厚植 林鍾厚 朴元吉 金正哲

同 啓聖學校職員會

同 啓聖學校理事會

同 啓聖學校學父兄會

農校、道立醫院

期成會結成코活動

民間寄附十四萬圓募集目標

【春川】 중앙선(中央線)의 개통으로 인하야 그면목을 일신할 원주(原州)는 의연히 남강원도(江原道)의 요충인데 금번 도래의 숙망이든 농교(農校)와도립의원(道立醫院)설치에 일층박차를 가하야 얼마전에 기성회(期成會)까지 조직하고 민간기부 십사만원을 목표로 박충모(朴忠模)씨등이 중심이되여 맹활동중이라고 큰기대를 걸고 적극적 지지를하고잇다고한다

新民縣에도水害

同胞安危念慮

【奉天】 수일로 엄습한 수마의 세례를 바든 봉천성 신민현하(新民縣下)의 피해상황에 대하야는 방금영사관에서 조사를거듭하고잇는바 지난십사일당국에 도달한정보에 의하면다음과가티

◆氾濫河川=王道河、遼長枝河、柳河、繞陽河(四川堤防決壞七個所長百八十米)

◆被害村=十個村

◆浸水面積=四千六百陌

◆橋梁流失=一個所二十米

◆道路決壞=二十四個所七千八百八十米

南小學校父兄會

【大邱】 인제남소학교에서는 지난십일오전에 … 네시까지 적기순서에의하야 부형모자회를개최하엿는데 부형자 오백여명이 집합하여 대성황리에 폐회하엿다

003170

長篇小說

林巨正

洪碧初 作　金熊超 畵　【136】

피리(十七)

이튿날 식전에 단천령이 초란에게 부탁하야 아이녀을하처장군집에 보내서 의관을 맛구어오게하엿다 하처에 가야할로 소간사가 업는까닭에 초향의집에서 아침을 어더먹고 놀러안저서 아악(雅樂) 향악(鄕樂) 당악(唐樂)의 각기 조흔곳을 들

『자네가 서울 와잇서본다면내가 이번에 올리가서 주선해보겟네』

『서울까지 들어가게 부대긴을 드려 서울까지 갈만흔 아직 업습니다 장악원이나 내의원(內醫院)가튼데 주선해주실생각을 마시고 나리댁에 시사를시켜주십시요』

이야기하다가 이야기가 한지어서 장악원(掌樂院)의 제조변천을 이야기하고 세종대왕의 판습도감사(判習都監事) 박연(朴堧)이란이가 악공(樂工)을 교습(敎習)시키든 박법이 아직 남아서 조란친 공부가 수월치 안흔것을 이야기한끄테

『자네두 서울와서 장악원가트데 시사해보면 엇덜가』

하고 물으니 초향이는 한숨만짓고 대답이 업섯다

『내집에 와서 시사를 하겟다 그것 조흔말일세 청을에 장악원이나 내의원으로 올리와다가 나중 내집으로 옴길도리를 해보세그려』

『옮겨주실것만 단단히 언약하시면 조치안흔 시사라도 실하랍니다 가겟습니다』

『내가 언약하기는 어렵지안흔데 우리집에는 안에 호랑이가 하나잇서서 자네가 옴겨와서 하루를 배기기가 어려

『어듸를 가시든지 하인들을 데리구다니시는데 거추장스러운 악기면 엇덧습니까 거믄고가 거추장스럽다고 안배우섯단말슴은 공연한 말씀이것갓습니다』

『송장국근거가튼것을 길에 뺏질르고다니기가 무에 조흔가』

『그럼 이번에 가야고를 안가지고 갈터입니다』

『이사람아 끔내기맘게 그른고 나 가야고가 그래 피리만큼 간단스러운가 자네 말해보게』

『통소 단소 젓대 생황로속이 다 간단스럽지요 어듸 피리뿐입니까』

『그러치 그런데 그중에서 피리가 제일 간단스럽단말이야』

『제일조흔것이라구 제일조흔것은 아니겟습니다』

『제일조흔것이라구 자네가 가얏고를안구시프나 가지구간다구 뺏델까 겁이나서고만두네』

『참말로 간단스러운걸 취해서 피리를 배우셧습니까』

『거짓말을 할리가잇나 우리형님이 거문고를 가치배우자구 하시는것을 나는 구지 실타구 하고 단소를 배웟네』

『단소두가 아니야 단소를 피리보다 더잘 불지 그러치만 세상에서 약속하게 안처주니 할수잇나 우리 이야기는 고만하구 자네 거추장스러운 악기와 내간단스러운 악기를한번 어울려보세』

『이거 보게 어듸 가지구다니기가 거북한건 차치물론하구 집안에서두 빼처노코 자리가 잇서야지 줄을 한번이 꿀라야지 이것이 엇마나 거북살스러운가 번데스러구 거추장스러운가』

『가얏고 라바은 고만하시고 무엇이든지 먼저 내세요』

『향악 영산이나 한바탕 해볼까』

『조치요』

이야기가 끄티며 바로 피리소리와 가야금소리가 어울러낫다

『내가 언약하기는… 이면 엇덧습니까…』

頭痛이잘낫는名藥

有名한醫學博士 森田資孝先生御推奨

ノーシン 노─신

●머리가갈러지는것가티몹시아플때!!

●바눌로쑤시는것가티골치가아플때!!

그리고 머리가무겁고 흐리터분할때 過度한讀書로睡眠이不足하거나 술을過飮하고餘毒으로氣分이 조치못할때나 언제든지 잘낫는名藥입니다 만일頭痛으로 괴롭게되시거든주저말고 어노─신을 꼭 한봉만잡수어보십시오 언제─머리를 아럿든가? 하는듯깁흡니다

가볍게아니라 아조 머리가 明快해지게 기묘하게 잘낫는것이 노─신의 가장 자랑하는 特效입니다 平時에 服用하신대도 決코害되지는 안사오니 安心하옵시고 잡수시십시요 더욱 家庭常備藥品으로도 언제나 몇이치지못할뿐아니라 이러한良藥은 아모조록 우리家庭에서 이用意하야서 頭痛에는 꼭 服用하는것이 올흔것입니다 어노─신을 服用하신後 효과가잇서야 노─신은 어느곳 藥房에서 各處藥店에잇습니다 요사이 노─신과비슷한 藥品이 만히나와사오니 잘못사시면 후회하시기가쉽습니다 사실때 商標帽子印잇는 ノーシン에잘注意하십시오

定價 四包入 二十錢　七包入 三十錢　十三包入 五十錢　廿八包入 一圓

發賣元 荒川長太郞合名會社 名古屋市東區京町二丁目 振替名古屋七五三番

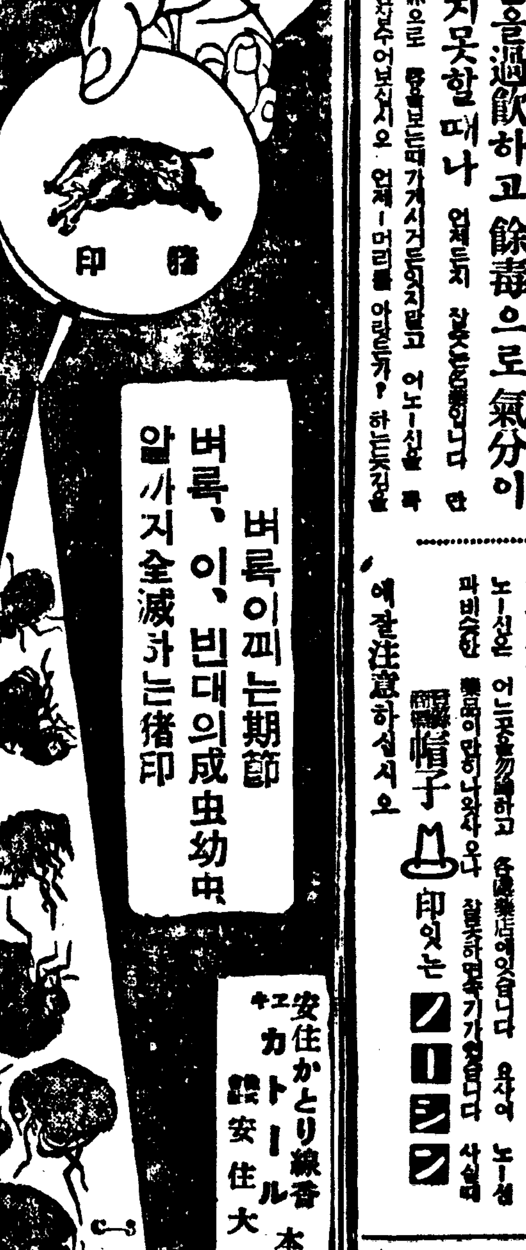

日本産業最高賞綠綬褒章御下賜

벼룩잡는 猪印のみとり粉 약

벼룩이끼는期節

벼룩、이、빈대의成虫幼虫 알까지全滅하는猪印

猪印

安住かとり線香 エカトール 本舖 安住大藥房

朝鮮總督府看守(朝鮮人)募集

(1)八月一日午前八時ヨリ 全鮮各刑務所(京城、西大門、仁川ヲ除ク)

(2)八月七日午前八時ヨリ 京城府西小門町 朝鮮總督府刑務官練習所

朝鮮總督府刑務官練習所

白頭山特産 滋強飲料 ツルチュク

皮膚 チャージ 차─지

◎顏面手足거츠름指間무좀股間습종 여드름、버짐、陰、濕疹、무좀 毒虫、蚤蚊빈대의害의完全治療는チャージ……떠럿지안코 알호지안코深部에浸透治癒

◎근질근질한皮膚病에꼭한병만쓰면 영낙업시完治됩니다

定價 卅錢、五十錢、一圓 二圓、三圓、五圓

東京神田花房町 山崎帝國堂

商業報國 唱附

全市中元大賣出當籤番號發表

『い、ろ、は、に、ほ、へ、と、ち、り、ぬ、る、を、わ、か、よ』ノ各號共通

壹等	〇一〇九	〇三五〇一		
貳等	〇八二〇一	〇六七一九	〇三四三三	〇一四三四
參等	〇二三二一	〇八二八九	〇三四五八	〇〇二四九
〃	〇九二二八	〇九九四三		
四等	〇一二二六	〇八五一八	〇二三三九	〇六二九一
〃	〇九九八八	〇二三九一	〇六八九九	〇七五六三
五等	〇四九六一	〇二三七八	〇二三三一	〇二六七九
〃	〇四六二四	〇八〇五五	〇五一四六	〇八一五五
〃	〇五六六五	〇二二五二	〇四二二六	〇六二八八
〃	〇三三三三	〇七五一二	〇三八九七	〇六〇五三
〃	〇四三九二	〇一二六五	〇一五八一	〇一五三九

右番號ノ景品券御持ノ方ハ七月三十日マデニ京城商工會議所內本會事務所ニ於テ景品ト御引換下サイ

昭和十三年七月十六日　京城商工組合聯合會

◎參加店各位ヘ、御手數乍ラ一般ニ周知セラル、樣御配慮方御願致シマス

當選謝禮

今般釜山商工會議所議員選擧에際하야 淺學菲才로서當選의榮을蒙하와 衷心으로感謝不勝이오며誌上으로謝禮하나이다

釜山商工會議所議員

金李梁辛朴

埠秉在卿壽永

泰熙根煥甲周

독섬 遊園地에大小人풀·銀沙場貸보─트 모─다보─트江건너편은大本山봉은사 車賃東大門에서往復二十錢

京城丸

광나루건너새藥水

廣壯里 人道橋밋해는遊船? 貸보─트具備 다리에서오리쯤거러가면녹음이욱어진경치조흔곳에새藥水場 車賃東大門에서往復三十錢

道會社

日立モートル

本店 東京市麴町區丸ノ內二ノ二十

京城營業所 京城府古市町二十(片倉ビル) 電話本局(2)一六一八、(2)一六八五

平壤出張所 平壤府黃金町一五 電話平壤二三二七

淸津出張所 淸津府港町一ノ六(商工會館) 電話淸津二八六三

日立電氣ドリル

標準型三相日立モートル

日立電氣グラインダー

日立ホイスト

日立製作所

經濟解說 戰時下의 物價 ②

于支那及 世界戰爭의 戰費調達手段이라고 稱하는 民國과干戈를 交하야 極東의 一小國日本이 戰爭에서 勝利를하엿스는가엇든가 唯一最大의 問題이엿다. 다시 歐洲大戰後의 經濟的恐慌 「인플레」를 모르든 當時에 잇서서는 戰爭과 高物價의 危險, 卽 「인풀레」에 對한 認識도 그다지 明確치안코 多幸이 그러한 辛酸을 體驗하지안코 戰勝을 確保할수잇섯다.

이제 그것을 戰費와 戰費調達手段의 角度에서 보면 日淸役戰費 二億四十七萬圓은 當時 平常歲出 九千萬圓 未滿의 [illegible] 日淸、日露兩戰役에잇서서는 物價高는 戰爭에 伴한 最大의 困難은 아니엿다. [illegible]

我國에對하야 決코 輕한것은 아니엿스나 財政狀態가 極히 健全하엿스므로 二千三百萬圓은 國庫剩餘金에서 支辦하고 七千九百萬圓을 償金繰入에依하야 調達하엿스므로 增稅도하지안코 殘餘는內國公債 一億千七百萬圓의 發行에依하야 調達하고 全然外國의援助를 밧지안햇다 勿論 一億圓의公債發行은 未曾有의巨額이엿스나 겨우 銀本位制를 採用한 日銀의信用膨脹과 金利引上에 依한 民間의資金吸收抑制가그것을 成功시켯다 도리혀銀價의低落은 我國國際收支를 極히有利하게하고 償金二億三千萬兩(英貨三千八百萬磅)의獲得은 約三分之一의 調達로 明治三十年의金本位制實施를 準備시킨것이다 卽約言하면 日淸役의戰費는 當時의 我國財政經濟力에對하야 過重의負擔이 아니고 戰役의一倍半에 達하는 償金收入에依하야 戰後經濟는 一擧에擴張을하엿다.

×

다음에 日露戰役은 戰費總額十七億千六百萬圓에 達하고當時의一般會計歲出二億五千萬圓의七倍, 日淸戰役의實로 八倍以上이엇스나 그 主要財源인 公債及借入金中에實로 九億五百萬圓은 外國債에依하야 支辦하엿다.

이에對하야 內國債는 六億七千三百萬圓의 發行을하엿스나 一部를外債로 償還하엿스므로 結局內國債로 支辦한額數는 四億四千四百萬圓에 지나지못하고 公債의 三分之二以上은 外債로調達하엿다 이와가튼 我國空前의 巨額의外債募集에成功한것은 日露役의 財政의 最大特徵이오 第二의 特徵인 戰時增稅의 斷行은 그意義 그影響力에잇서서 到底히 問題가되지안는다 이와가티 戰費의 主要部分을 外債로 調達하얏스므로 戰時中의貿易은入超激增을보이엿다 即入超額은 三十六年의 千七百萬圓 三十七年의 四千二百萬圓 三十八年의 一億五千四百萬圓을 累積하엿스나 累計一億九千七百萬圓의 入超도正味收入 九億圓以上의 外債에比하면 餘裕가잇서서 殘餘의 大部分은 政府、日銀 다시民間의在外資金으로되엿다 따라서日銀兌換券은三十六年末의 五億六千萬圓으로부터 三十九年末의十億三千萬圓으로 四億六千萬圓의急膨脹을 보이엿는데 物價의昇騰은 比較的緩慢하고 戰時戰後의 金融은 日銀의警戒的金利引上에도 不拘하고 同事緊張하지안코 好景氣는 戰時中으로부터 戰後에 上昇의 一路를밟엇다.

日淸、日露兩役이 物價問題에對하야、現在와가티 深刻하지안튼 事情은 以上과가튼當時의 戰時經濟의 輪廓으로明白한것이다。 그러나 現下의支那事變에잇서서는 如何한가? 말할것도업시 事態는全혀一變하엿다。 前兩戰役에 잇서서決定的役割을 가젓든 外債는바랄수도업고 도리혀戰後의 償金도期待하기困難하다.

現在까지에 計上된 臨時軍事費 特別會計 豫算만으로도七十三億圓에 達하야 軍事費는 벌서 日露戰役의 四倍以上 그 公債財源에 依하는 額은 平均二億圓으로하여도 一箇月의 發行額이 日露役全期間의 發行額에匹敵하고 一箇月의發行額이 日淸役全期間의 三倍에達한다.

그리고 事變前 이미 年十億圓에 達하는 赤字財政、入超의 激增、生産力의不足、貿易의現化、物價의 昻騰의傾向이 濃化되고잇든바 그대로戰時經濟에 突入한것이다.

이와가티 我國의 現戰時經濟機構는 一面으로말하면 日銀引受公債、國庫先政府에 購買力을주어 我國輸入力과 生産力의 最大限의 緊張이 軍需品을 供給하고잇는것이다。그러므로 物價에서나 「돈」側에서나 物價問題가 生産力擴充과 國際收支均衡의 統制點이오 物價問題의 抑制가 財政、消費의 膨脹抑止及 公債消化의 機關이다.

事變下一個年의 我國物價騰貴는 多少히 事變前一個年의 騰貴가 激烈하지안코 日銀卸賣物價指數로보면 事變前一年의 騰貴率二三%에 比하야 事變下一年의 그것은 七%에 지나지못하엿다.

그러나 最近의 物價高는 (一)海外物價의 低落에反하야, 物價高의 中心은 軍需品에서 生活必需品에 移行하고 (二)小賣物價는 卸賣物價보다 急騰한 傾向을 보이게되엇다. 以上 二點에 잇서서 特徵的이오 그것은 現在까지의 物價抑制를 適하야 實現된것이다. 그러나 注目할것은 이와가튼 戰時物價高와 그統制에 依하야 實은 物價運動에對한 생각도 亦是前兩戰役과는 甚[illegible] 價의高低는 經濟의 自然的이어니고 公正한 水準으로 固定하는것이 價格의 本質이라고하고잇다.

統制經濟下의 物價運動은 自由經濟下의 物價運動을 否定한다 戰爭價格에서 獨占價格으로나 價格은 統制價格으로 全面的轉換을 하려고 하고잇다。戰後에 이르러 再次 自由經濟로 復歸할것인가或은 統制는 漸次 强化되엿다 獨占되는것은 第一에統制、第二에도 統制이다. (終)

朝鮮의 新米穀政策
移出機構改革
正米市場改善、移出會社創設?
朝鮮米差別待遇念慮

●農林省의 米穀配給機構統制計畫과 呼應하야 朝鮮에잇서서도 同一趣旨下에 對策을 講究中인바 朝鮮은內地와달러 生産의太半이 內地에移出되므로 配給統制에對하야도 반드시內地와 同一히할수업서서 需給의 調節及價格의 公正을期하기爲하야 生産者商人、消費者全部를 包含하는 正米市場의 機構改善이 考慮되여잇고 移出에對하야는 白米移出을 本位로하는 移出組合또는 移出會社의 創設이생각되고잇다 單只問題되는것은 內地의 配給機構가 系統的으로 一元化되는境遇에 朝鮮米의 重要性이 第二義的으로되고 配給會社의 形便如何에依하야 差別待遇를바들念慮가 濃厚한것인데 此點에重大한 關心이 걸려잇는모양이라한다.

今年도豐作確實

本年의 朝鮮米作狀況에 對한 觀測이잇스나 關係方面의 觀測을綜合하면 大體如左하야 前年보다도 더한 豐作이 豫想되고잇다 現在의 天候와 稻作狀況을보면 本年은 決코 悲觀狀態가아니다 卽 移秧當時는 冷凉이過하야 一部稻熱病의發生을보앗스나 其後天候가 回復되고 曇天이나마 때때로 晴天을보이여 氣溫도 上昇하고 同化作用도顯著히 促進되여 肥料의 吸收도 充分하고 生育狀態는 旺盛하며 또 分蘖도 順調로되고 一方天水田도 貯水의 豐富로 移秧面積을 增大하엿스므로 今後큰 水害만업스면 本年은 豐作確實이라한다

牛皮【十八割高】筆頭
物價爆發騰貴
大正十四年十月以來의新記錄
事變一年間物價騰幅

總平均比前年 二割二分四厘高

事變一年으로 統制强化는 去益硬化되어 物資總動員下에 物價抑制政策이 逐次廣範圍에 쎄처잇는터인데 六月中의 京城都賣物價指數는 鮮銀調査에 依한 明治四十三年七月을 一〇〇으로 基準算出한 總平均指數는 二五〇、八五로서 大正十四年十月의 二六二、二以來의 新記錄이엇다

이제事變直前인 昨年六月의指數와比較하면 實로二割二分四厘五毛의騰貴인바 各品目別로보면 調査品目三十種中에 牛皮十八割一分一厘, 燐寸十五割九分二厘高를爲始하야 二十二品이騰貴되고 低落은七品이오 不變은一品에不過하얏는바 이제그率을示하면다음과갓다

◇騰貴(二十二品)

牛皮	十八割一分一厘
燐寸	十五割九分二厘
和金巾	九割六分六厘
大麥	七割八分五厘
木材	五割八分五厘
石炭	四割九分四厘
木材	三割九分二厘
金物	三割七分二厘
松薪	三割六分三厘
再製鹽	三割一分九厘
繰綿	二割六分三厘
綿絲	二割二分四厘
小麥	一割三分九厘
板硝子	一割一分三厘
麥酒	一割九厘
日本酒	八分二厘
醬油	六分
小麥粉	五分五厘
硫安	四分一厘
砂糖	二分五厘
石油	六厘
玄米	七毛

◇低落(七品)

小豆	一割九厘
生絲	一割七分七厘
大豆	一割七厘
豆粕	八分三厘
洋紙	八分二厘
精米	二分二厘
粟	六厘

◇不變(一品)生絲

各市場打診

恐怖慘落後急返
本格恢復難·底價百日?

株式

株式市勢는 國家的大材料에依하야 大壓迫을 受하고 時代의變化를 受하야根本的으로 恒久的不勢化하엿다。卽 日本의總力을 다하야 戰爭하는限 經濟는 戰爭때문에 調整되는것이 當然한것이요 不時의材料가아니요 株式市場의 大變革을 招하야 週初는 準備的新低價更新이든것이 드디어 鐘紡二百圓關門到로(東京百九十八圓 大阪七圓九 當地大圓一)昭和八年二月以來의 新低價이요東新도 昨年新低價를 下廻하야(東京百二十二圓三 大阪百二 當地三圓丁) 悲風慘雨의 底不知的商狀이엇다 其後 證券投資會社設立 某大材料說로 겨우下止急返되여 鐘紡二百十四、五圓臺東新百二十三圓臺로 올랏스나 過去의 反動이라할수잇는것으로 週末을보내엇다

이것이 一時的材料로 떠러진것이면 여러가지로 解釋할수도 잇고 市勢도 材料에對한 對價만支拂하면 急히轉換할수도 잇는것이지만 根本的으로 株價가 崩落될事情이 發生한데 原因된것이니 事變終了의 大轉換事實이업다면 크게好轉을 바랄수업고 底價百日乃至 三年의長久한 低迷不勢를覺悟해야 할일이다

米穀政策大轉換

期米

戰時下食糧問題는자못 重大한것인바事變一年이 지난 오늘까지는 自給自足하는米穀이 昨年의 大豐으로 아모일업시 지내지만 內地農村의 人力、畜力不足、水害其大等으로 凶作의念慮가 엇스므로 農林省은米穀政策의 戰時化를 꾀하고 드디어 一大轉換을 圖키로되엇다 卽 米作農家를 擁護하는同時 水準以下의 生活을하는 貧困階級의 生活安定을 爲하야 二重價格制를 考慮한다하며 配給機構의 整備에對한 大綱案을 決定하얏다는바 이에依하면 消費取引所는 正米市場에 包攝시켜 產地仲買人의 介在를 不許하고國家總動員法까지도 發動하리라한다 將次는專賣制로 進展될 이러한 變革을에 壓迫을 말함은統制下에서 極度로 投機心이 委縮되어 今週中도 別無大變動이엇다 待望든殘存米는 그全貌가되어 內地는 二千七百六十九萬二千餘石으로 昨年同發表期보다 五千萬四千餘石의 增加이엇는데 端境期까지 朝鮮米 百萬石移入을 前提로한 需給推算에잇서서의 計算이나 朝鮮內殘存米는 三百八十八萬三千九百餘石으로 今後移出餘力은 百萬石도못될 計算임으로 그需給이 決코 樂觀이아니다 이런事情임으로 平時이엿가트면 殘存米로 相當한 波瀾이잇섯을것이오 水害市勢도 [illegible] 上騰가 보이지못하엿다 仁川은 週初三十二圓二十九錢을 新現하고 週末은八十九錢에 올랏는데 他物價에 比하야 割低인米價의 低落은 難期이오 正租新高價와 아울러目前三十三圓臺示現을 期코잇는모양이다

嫌氣投後踏上

綿絲

對外割高市勢가 訂正되어야할것에 米棉의大幅低落으로 綿絲도嫌氣投出하야 當限百九十四圓五十錢 先限百八十七圓四十錢에까지 떠러지고 다시 買入反動과 棉株高로 踏上하야 當限은二百圓臺 先限도 百九十圓臺乘이엇다 內地의綿絲綿製品在荷가三億圓이나된다는것은 一驚되는일이엇다

黃金時代旣去

人絹

輸出링크案의 表되엇스나 內地輸出의 링크率이 決定되지 안코 最高 米發表로 市場은閑散한데 現在의 高價는 抑制될것이오 配給統制小賣價格設定等의 非常手段으로 極力內地市勢引下를 行할것은明白하니 減産 內地供給減少等만 가지고는 前途를 樂觀할수업고 人絹界의 前途 「링크」制의實施에 依하야 黃金時代는 旣去하얏다

第二段高示現

生絲

落과 新高生絲 人氣株의 急反 淸算의 伸力薄으로 大下放되어 當限七百六十圓台 先限七百四十圓台로 暴落되엇섯지만 다시 新高株急返 [illegible] 春蠶減收豫想等으로 當限八百卅圓台 先限七百八十圓台로 暴騰好勢이엇다 米國景氣가 天井친것이라고 할수업고 過貫의 玉整理가끗난後再高도 當然시되엇스나 對內的新材料는 一服하고 先限八十六、七圓이엇다 [illegible]

輸出用原料輸入
日銀正貨準備利用?

【東京電話同盟】 十五日의 中央物價委員會 第一特別委員會 決議第二項中 輸入能力增進의件에 對하야는 『輸出用原料輸入을爲하야 日銀正貨準備를利用하는件』을 答申案으로決議하고 石渡大藏次官도 이에同意하엿다 卽池田藏相은 就任以來 現行輸入制限이 緩和에依하야 輸出用原料의輸入을增加하야 이로써輸出增加를 企圖하고잇는데 右政策遂行을爲해 輸入資金으로 日銀正貨保有 八億餘萬中에서 若干額을 이에充當하여 活用할것을委員會로서 가장妥當하다고 認定한것으로 이와가튼 有力한 物價委員會의 意向을 政府로서考慮를 約한것은 時節關係로 極히 注目된다한다

江界水電着工難關

東拓系의 江界水電은 實測設計를完了하고 施工認可를 提出하게되엿는데 其材料供給의 方面에서 果然그着手에는 相當한 難關이잇슬거스로 一部에는 着手不能의 觀測도 잇다 卽

一、建設에關한 材料로서는 어미 鐵道建設及 運動機의 入手는마치엿스나 現物의 受渡를 終了하지안흔以上安心할수업다

一、그뿐아니라 其他의工事資材의入手는 全然豫測하기어렵고 入手可能如何가 問題이다

一、가령資材가 入手된다하여도 施設計畫에比하야 퍽高價로되여잇는것

等이指摘되고잇다 그러나 會社當局에는 斷然着手할方針으로準備를 進行하고잇다한다

生產開發會社에
鰛巾着、汽船底曳網許可

朝鮮水産開發株式會社는 十七日創立總會를 開催할터인데 同社의 主要目的인 支那沿岸漁業은當分探算上 困難을 避키어려우므로 總督府에서는 同社의國策性에鑑하야 事業의 堅實化를 圖키爲하야 補助金대신에 同社에對하야 鰛巾着網十統、汽船底曳網十統을 許可하고 北朝鮮鰮漁場과 南朝鮮의 第五區에서本業을 行케하기로되엇다 同社는 이것을 中心으로 附近漁場에서 北漁業을運搬 販賣等의事業을通하야 漸次統制하고 그利益을資金으로서 支那沿岸漁業의進出을 圖하리라한다

經濟界消息

○殖銀理事監事後任候補=殖銀의 野田理事、菊池監事兩氏辭任에 따라 後任은 當然行內에서 銓衡될터인데 目下 理事、監事候補로서는 大阪支店長松井彦治郞氏 商業金融課長中富計太氏 釜山支店長[illegible]氏等이 有力하다고

○電氣協會總會=朝鮮電氣協會에서는 二十五日遞信事業會館에서臨時總會를開催

一、定款變更의件 (理事二十名을 二十五名)을附議하리라고

五月指數보다
二分八厘五毛高

鮮銀調査=六月中의 京城都賣物價指數는 騰勢가繼續하야 平均指數二五〇、八五로인는로 前月에比較하야 六、九六포인트가 昂騰되어 二分 五月보다高低는 如左하다

◇騰貴品(十八品) 糯米、小麥、大豆、粟、和金巾、三八紬、生絲、繰綿、砂糖、再製鹽、豆粕 硫安、木材、金物、牛皮、洋紙 燐寸、小麥粉

◇低落(三品) 玄米、大麥、大豆

◇保合(九品) 綿絲、石油、石炭 木炭、松薪、醬油、日本酒、麥酒、板硝子

東京都賣物價 六月도騰貴!

日銀調査=東京의 六月中都賣物價指數는 二五四·三으로 前月에 比하야 一分二厘의 騰貴이엇다 調査品目一一〇品中騰貴五十五品、低落二十一品、保合三十三品이엇다

中元大賣出 賣上十五萬圓

京城商工聯合會主催 中元賣出 期間은 十五日로써 終了하엿는데 期間中의 景品付賣出總額은十四萬八千圓이엇스며 또景品券의抽籤은 十五日午後五時부터 同會事務所에서하엿는데 當選은 一等二本 二等四本 三等六本 四等八本 五等二十本이라한다

朝郵社船充實

朝鮮郵船에서는 先般遞信船渠에對하야 四千百噸級二隻의 新船建造를發注하엿는데 다시今般 一千五百噸級一隻을 朝鮮重工業과사이에契約을 締結하엿다 朝鮮郵船은 昭和十年의增資以降社船을 充實시켜 이미 八萬噸을擁하고잇는데 所有船中에는 相當히 老齡船도잇고 今後五個年後에는 命令航路航行不能으로되는것이 約十三隻、三萬二千噸에 達하는狀況에잇다 이에 對應하는 新船計畫인바 다시當面하야 四千噸級三隻은 年內에竣工할 豫定이다 또釜山朝鮮重工業의三千五百噸級의 新船建造는 어미竣成될豫定이라한다

重要問題協議 穀協理事會開催

穀物協會에서는 十八日午前十時부터 京城俱樂部에서 理事會를開催할터인데 議案은如左히決定하얏다

一、穀用叺에 關한件

二、白米用袋에 關한件

三、胚芽米에關한件

四、船舶運輸輸送에關한件

五、本會에 調査研究機關設置에 關한件

六、朝鮮穀物協會로부터 大阪駐在員常置에 關한件

七、籾摺用고무의 需給調節에 關한件(丸ナ協會提出)

八、農會受檢穀物의 會費에關한件(同前)

株式 保合裏에 微波
今日의市勢(十六日)

前場往來 今朝는外電高에도 不拘하고 東新百二十四圓丁이三低 大低、鐘紡二百十二圓十錢 三低로 軟勢寄付後利食賣로 東新一圓一、鐘紡四圓六까지 賣蕩하엿스나 高値買는警戒되고 休日을 압둔 民實의 壓迫으로 伸惱되여結局東新三十圓丁 鐘紡二圓六에反騰大引되고後場은土曜로例休

株界變化一考

多少의反動高는 무한하더이나根本的으로 恢復되기를 豫想키어려웁다 所謂底値百日의 經過로서推移되고 그리後에 自然變化를기다리는수밧게업는데 株界의 變化를살펴보면

1、平和株의 利益採算의 前途가暗澹한것

2、探算上 借金해서 株式을 所有할수업는것

3、增資株와 新株의 拂込調達이窮屈해진것

4、株界의指導者이든 生保側이株式에의 投資額을 顯著히 縮少한것

5、取引所株의 生命에큰疑問이생긴것

[illegible]

活況은無望!

現段階에 잇서서는 輸出生業은 勿論一部의 時局産業까지도 苦難時代에 들어왓다. 卽輸出産業은 實勢統制가 指示하는方向에 따라 利潤이 制限되고 가령 在荷輸出까지라고는 할수업스나 利益이制限되는 輸出을 擴하야 犧牲하여야할形勢에 이르렀고 時局産業도 從來는 原料在荷의 清算으로 樂觀을 繼續할수잇섯스나今後는 原料入手難에 依하는障碍로 深刻하여저서 時局産業中에서도 純粹한 軍需工業以外에는 軍需消費優先主義의 影響을 바들것은 必至의 形勢이다 그러므로 戰爭目的의 達成을 第一義로 하는 今日의事態에잇서서는 모든産業이 各各그에 相應하는 犧牲을 참어야 할것임으로 [illegible] 모든商業이 根絶되기前에는 統制는 더욱强化될것인즉 [illegible] 結局株式界도 活況은 無望인것이다

國債不變 【東京電話同盟】 新甫發會場面에도 不拘하고 依然無材料로 一向變化가업고閑散保合이엇는데 新甫의 鞘는五錢乃至十錢下鞘이오 平凡한 發會를 示하얏다 米價三、二十錢引締이엇스나 이것도 保合圈內의往來를 거듭하얏음이不過하다

期米 保合圈難脫上放
內外强材料가刺戟

前場奔騰 今朝亦 曇天으로 阪地先限三十五圓三十二錢인三丁高를 接하고 當은二圓五十錢中은 二圓六十九錢인 三丁高로先限은 二圓七十一錢의 買玉이 場面의 注目을끄는 一方丸福의 賣物이 現出하야 七十錢으로 昨後보다 四丁高로 場을始하엿다 其後阪地 二節三十八錢 三節 四十五錢의 續高로 入하야 當六十一錢 中八十一錢 先 八十三錢으로 跳返、繼續하야 阪地四節四十九錢의 高報로 又一層買氣를喚起하야 三節當六十九錢 中 四節八十九錢 先은三節八十九錢까지 奔騰하엿다가阪地 七節四十四錢까지 低移함을 딸아 六、七節先限 八十錢으로 結局 阪止四十三錢을未고 八十二錢에 止場하고 後場例休

市場小感

㊑……東新百三十圓割으로賣하고 百二十圓以上은 賣하는株合理의 週는막치엇다 ▲週初百二十二圓臺(當地는三圓丁)가大底이나아니냐가 疑問이제로來週를 마지하게되엇다 ▲勿論鐘紡二百圓이 大底인 [illegible] ▲株界變革時代라 얼마가 適價인것은알수업는노릇이지만 大體에잇서서 統制强化市勢가一巡되것만은 事實인모양▲蘇聯을 비롯한國際關係로 第二恐怖市勢가 나오느냐가 注目될것

㊎……四個月이란長時日를두고 陰陽陽陰하는場面은 바로 明朗한氣勢로 結局上下陰線을 演出▲歐派에게는 失望의市勢라할수잇스나 何如間支離한保合을 벗어난것만은 興味 數字도 前途需給의 樂觀을 許하지안커니와 眼上의天候도 不安스럽기 짝이업다 ▲週末東南地方의水害는 結局勿論하고라도 目前의天候는赤是不良▲十用期日이 迫到한今日에 內地는天氣又는降雨의報이不無

畢竟은上分岐

三月中旬에 三十三圓十九錢의 最高價를示한 當地市勢는 四月부터 今月中旬에 入하기까지 六、七十丁範圍에서 支離하게도 保合을 繼續하다가 畢竟今朝의 上分岐의活鼻을 示하엿다 그原因의所在를 窮하면 最著東京神戶의大水害가 强材化하지안엇스나推後調査에따라 四億二千萬圓이란 어마어마한 損害를보이엇스니 農作物의被害가 그얼마나 甚大할것을알수잇스며 또七月一日現在內鮮殘存米의數字로 보아서도到底히 前途需給의 樂觀을 許하지안흘것갓다 그래서 이러한事情을綜合한 農家의賣惜力이 더욱鞏固하야 集散市場의在米가 漸減하고 따라서 精米所側은原料蒐集에 沒頭하야 昨後場에丸仁三等三十一圓六十錢의 呼價가 잇는等 正米의市勢는 日復日新高價를 보이고잇스므로 그餘響은 淸算市勢에까지波及하야 今朝의 突高를示함에 至한것이다

場勢鎗鉄縱橫

事變도 終熄되지안커니와 事變이 繼續될수록米界의人氣도 [illegible]

正米 清算高로 暴騰

京城躍進 奧地는 天災期의先高豫想으로 賣惜이 去益强硬하야 農繁期와 相俟하야 迴米도 極少이며 唱價는 一段高이엇다 原料正租의 超然高로 精白은 絹布非常統制로 因하야 袋不足인때에 內地淸算의 新高價로奔騰함을 觀望하고 오래동안躊躇하든移出側도 活氣를보여 買氣旺盛하야 市勢도 三錢이 急騰하엿다 ㊤三等三一、六〇 四等三二、四〇 一等白米 一四、〇五

仁川急騰 殘存米의增加와 天候好順及 [illegible] 人氣謳歌도水害人氣가 相當히 熾烈되여各地期米는 一齊히 新高價로 奔騰하고 衆하야 內地入注도잇서 正租高로 玄米物色買로 一擧에 二十錢乃至三十錢이 急騰하야 市中人氣는 오래간만에 活氣를보이엇다 ㊤穀良 三等 三三、六〇 四等三二、四〇 銀坊主三等 三二、八〇 四等 三三、六〇 多摩錦三等 三三、二〇 四等 三三、〇〇 一等白米 ㊐一四、一〇 ㊐一四、〇五

釜山續騰 臺灣米의殘存米發表는增加이나 天候念慮가 增大하야 淸算의奔騰도兼하야 産地로부터의 賣物이업고 地場의 所持漸減으로 品薄이 顯著하야 市勢도 續騰이며 休日을앞둔小口賣買가 多少잇섯다 ㊐穀良三等三三、〇〇 四等三三、八〇 一[illegible]

十錢續騰을 示하엿다 ◎銀坊主三等三三、三〇 四等三三、一〇 一等白米 一三、八五

木浦上進 內地는 水害로 因하야 凶作人氣化하야 별서부터 新高價로奔騰하는때에多少의入注照會를 入하야 市中人氣도 오래간만에 活氣를보이고 一般은 先高待로 賣惜하야地場도 休日을앞둔 賣需側의 買로市勢도十錢上放하엿다 ㊋銀坊主三等 三三、五〇 四等三三、〇 一等白米 一三、九五

大邱昂騰 內地、台灣이모다 殘存米增이나 天災期이므로 頭上에 人氣集中하야 內地는 水害의 被害가 莫大하고 地方의 天候不順으로因한 虫害發生說이 擴頭하야 市中人氣는 强硬하고 關西地方으로부터 入注도잇서市勢도 三十錢躍進하엿다 ㊐穀良 三等三三、三〇 四等三三、一〇 一等白米 一三、七〇

群山續騰 內地의水害로因한 被害가莫大함을 傳하야 各地淸算은 新高價로 奔騰하야殘存米發表는 軟材이나 人氣에 刺戟이되어서 朝鮮의 殘存米를五月一日現在에서보면相當히 減少를示하야 端境期接近과 品薄으로 奧地는强硬하고 內地로부터의注文도多少잇스나實買업고 [illegible] 等白米一三、九五

今日財界(十六日)

◆米 ◆株 ◆綿絲 ◆人絹 [illegible]

朝取期米取組內容

[illegible]

海外經濟(十五日) / 銀行券(十五日) / 金利 手形交換 / 鰯油粕 麥粉 / 對外爲替 / 金銀價 / 正米 / 正租 / 雜穀 / 綿絲布 / 滿洲商況 / 東京短期 / 大阪短期 / 東京現株 / 朝取短期 / 期米 / 綿絲 / 綿花 / 人絹 / 生絲 / 砂糖

[illegible]

京城物價(十六日)

[illegible]

重石 高價買入
東明商會
京城府鐘路二丁目一 電話光化門③九七六六番

京城 仁川 證券 東益

期米
東
仁川府海岸町三丁目
趙俊鎬取引店